民國日報

THE REPUBLICAN DAILY NEWS.

中華民國五年十月五日(即舊歷九月初九日)(星期四)

<電話四千八百六十六號>

第二百五十二號

今日三大張售大洋三分

至第七日每字大洋四厘第八日以後每字大洋二釐五毫多則以十字遞加 按九五折計算

本館開設在上海法租界天主堂街五十九號門牌

大正五年正月念三號第三種認郵便物

本報特別啟事

本報發刊於帝制方張之日爲彰著義聲之計售價特別從廉紙墨奇昂虧累至鉅現行銷益廣長此賠墊力殊難支而國是亦已粗定本報爲永久營業起見不得不酌增售價稍資挹注爰定十月一日起照各報通例改訂每份大洋三分在閱報諸君益著扶持獎飾之誠而敝報亦受涓滴成川之惠矣謹啟

上海電話局廣告

本局茶房張仁梅於十月三日上午十一點鐘在收報處拾得五元鈔票一張爲此招請失票之人覓一保來局領取此啟

公民雜誌出版預告

(一)本社發行月刊雜誌以準據國情參酌學理討究政治經濟提倡教育實業輸入世界文明增進國民福利爲宗旨(二)本誌定名公民雜誌(三)內容分論說評述記事通信調查雜俎(四)除聘定一時名流充任撰述員外其有宗旨相同投稿本社者一經采載並酌贈酬金惟原稿無論登否概[illegible](五)雜誌定期本月廿四[illegible](六)本社設於上海威海衛路瑞興里三百八十九號

海寧醫院

本院在海甯路二百九十八號 分院在霞飛路二百四十二號

電話 本院四九〇八 分院四七四一

每日上午八時至十時送診 下午二時至六時門診

及往診隨時

入院 特等五元 一等三元 二等二元

門診一元 往診六元

唐紹儀 溫宗堯 陳炯明 王寵惠 代佈

商務印書館

飲冰室叢著

梁啟超自署

特製四巨冊十二元

常製二十冊八元

分種零售

梁任公先生學問文章爲近世之泰斗每一文出世讀者爭先恐後非終篇不能釋卷其感人之深也如此本書爲先生最近編定棄取極嚴所列皆首尾完善先生生平著作之精華悉萃於此全書現已出版惟卷帙較巨定價較昂本館特將常製本分種發售以便陸續購閱

零售價目

書名	價目
新民說附錄	二冊八角
德育鑑	一冊三角半
墨學微附錄	一冊三角半
史傳今義	二冊一元二角
國學蠡酌	一冊七角半
節本明儒學案	二冊二元二角
中國之武士道	一冊二角半
西哲學說一臠	一冊四角半
外史鱗爪	三冊一元
政聞時言	二冊一元二角
飲冰室自由書附錄	二冊六角半
新大陸遊記	一冊六角半
小說零簡	一冊三角半

爲范烈士鴻仙家人求賙啓

合肥范烈士鴻仙幼稟[illegible]懿德痛宗國之[illegible]危哀生民之塗炭[illegible]其勇烈誓紓國難歷主民呼民吁民立報筆[illegible]鼓吹革命不遺餘力辛亥之役烈士慷慨南中電發江表佻身艱[illegible]之中以緝四方之衆光復金陵厥功爲最民國既建嘉遯湖濱衡門懸車抗高節及袁氏乘[illegible]肆虐將興逆亂烈士恢其武[illegible]指討凶[illegible]鞠旅誓師[illegible]踏[illegible]犯難志在授命乃天未悔禍[illegible]圖弗羅旅異域悲憤填膺甲寅[illegible]率義勇附者日衆賊將震懼購之急[illegible]卒[illegible]民國三年九月念日殞於賊刃烈士家世清貧身沒後士卒感[illegible]方今逆賊天亡共和再造蒼[illegible]同慶宇內咸[illegible]而烈士靈柩漂零[illegible]窀未安遺孤幼弱教養無資聞者傷心見者酸鼻烈士孤嗣幼弱無依[illegible]天亡[illegible][illegible]遺孤[illegible]生者免於凍餒則不特遺孀[illegible]嗣感載厚恩即某等亦不敢忘[illegible]正月[illegible]冒險歸國毀家[illegible]謀大[illegible]將[illegible]武庫揚旌[illegible]室無[illegible]資女才十三男[illegible]十歲伶仃孤苦無以[illegible]事[illegible]慘[illegible]烈士死[illegible]鼻公或同盟誓或共艱難[illegible]倫能俯念烈士[illegible]德[illegible]伏希矜鑒

于右任 吳忠信 龔振鵬 許崇欽 劉天民 金維繫 邵仲輝 葉楚傖 陸秋心 同啟

申江醫院

法界霞飛路寶康里西首

電話二千九百三十號

送診 上午九時至十一時號金一角

門診 上午九時至下午六時初診一元復診五角

出診 本界三元越界五元

住院 特等每日三元一等二元二等一元

科目 內科 外科 產科 婦科 小兒科 齒科 眼科 花柳皮膚 精神病科及種痘 戒烟 接生 淋病

注射六百零六號 梅毒斷根藥 價格外廉

割剖 其餘面議

新聘產婦人科專門女醫士 新法接生 價格從廉

院長千葉醫學士劉之綱佈

英大馬路望平街斜對過

聯生金銀首飾公司

重陽日開張

竊自我國通商以來歐洲各商雲集海上運來品物花樣新奇五花八門如入海市珠石鑲嵌光耀奪目且世人之心理喜精美而懨古樸遂至利權外溢皆緣我國工藝不善改良誠可慨也本公司見近世商戰時代非棄舊求新不能挽回權利特聘廣東超等良工來申巧製西法鑲嵌珠寶洋裝金銀首飾寶星徽章送禮花瓶盅碗特品玩器剔選翡翠珠鑽寶石鐘表電鍍玲瓏細巧一應俱全定價格外克己本公司設在英大馬路望平街斜對過門牌六十一六十二號擇於陰歷九月初九日開張倘蒙各界惠顧無限歡迎特此佈告

聯生公司披露

社論

◉鎮靜與麻木 （袞）

高鶻盤秋。翅翔不下。瞬倏雲表。動蟄。鷙垂翅一擊。則走兔失狡。毛吹骨落。此鎮靜之謂也。猛虎在山。戢其爪牙。狗走於前。狐鳴於後。及其奮首。則震驚百獸。斯鎮靜之謂也。世人亦知其鎮靜之際。其神威雄武。盤旋於方寸。揮送於心目。狡兔走狗之所不得見乎。夫是之謂鎮靜。故能全力養氣。摩厲迴盪。一發而不可禦。見於人事者。晉悼之三駕。漢高之一戰。所謂以逸待勞。善用其鋒也。若夫羣疑滿腹。衆難塞胸。徘徊瞻顧。莫知所出。吞聲忍氣。以屈於人。而亦飾其辭曰鎮靜。是直負塗之豕。噤寒之鴉。麻木不仁而已。高鶻猛虎云乎哉。鎮靜云何哉。吾亦知事之不可不審慎也。然盜及寢門。則審慎者當亦投袂而起矣。吾亦知小人之易鋌而走險也。然惡跡已著。則忠厚待人者。當亦不復容忍矣。若始終審慎。則流爲庸懦。天下將無一事可爲。若始終防小人之鋌而走險。則流爲姑息。天下將無一惡之可除。所謂鎮靜者。乃爲天下大事。除天下大惡者之用心。滋惡說事之鎮靜。何足爲吾人道哉。鎮靜與麻木不仁之別。其表示於外而最著者。爲行動之有條例與否。水火吾人之所畏也。及其未發。從容佈置。不幸猝至。則聲色不動。弭患裕如。此於穩愼之中。全保存之策者所爲也。若於決堤燎原而後。或顧念瑣碎。妄議大本。皇皇不寧。謀及杯水泥丸。或墜臥不起。塊然不動。坐令室人交呼。無濟毫末。若此者。其條例已亂。雖其勢與防患未然者無殊。而所著於事者。相去不可以道里計矣。是故進一步言之。鎮靜與麻木不仁之別。固在行動之條例。而條例之所發。則在辨別利害之知能。今世有弭患之責者。其辨別利害之知能爲如何乎。外示鎮靜。內謀疏導。定全國之人心。化桀驁之意氣。此今世弭患者所執持者也。行之而有效。誠足以息事甯人。今告戒之辭。疲於紙墨。專車之使。接於途中。疏導之誠。不謂不至。而桀驁者聽受藐藐。非特不漸就吾範。且逆謀益急。則疏導之成績。可見矣。夫疏導之術。朝窮閒暇之度。夕失則必至全國皇皇。若臨大變。有能力除暴之政府。必不至此。故吾人今後所望於弭患者。第一當確守其鎮靜態度。轉側不寧。無聊之使命。示怯之失。誠足以致天下皇皇。若皆非所宜。而鎮靜之手腕。則於疏導而外。別出正當之手續以繼之。醫者之治病也。初未嘗不審病者之安全。故施以疏化之劑。冀免病者之苦痛。及其無效。則猛烈之劑隨之矣。彼非不知是足以苦病者。而爲生命計。不得不毅然出之。若始終以疏化爲和平。而置病狀於不顧。則病者之生命且與醫者之和平手段相終始矣。吾知徐州會議之必以別一手腕弭平之也。故舉此以爲說。

河山靈籟

▲不得已而舉筆其文章必非佳構因其心神作用已在文章以外也然有不得已而動筆之一日較勤自而出者遠勝矣

▲今古大功大業者半成於必不得已若必不得已而竟已則天地滅四維裂矣（袞）

本社專電

◉第七次憲法審議會 今日（四日）憲法審議會開會王正廷主席繼續審議第四章及第五章大體於第四十三條「衆議院對於國務員得爲不信任之決議」討論良久卒主采用原案餘無甚討論第五章國會委員會主全行刪除

◉偵查張勳行動之報告 段總理前派專員赴徐州偵查張勳行動現據報告徐州會議確已解散惟張勳倪嗣冲尚有電文多通未發

◉外交總長要徐閣議產生 外交總長繼任人物未定今日特開國務會議商權聞因段總理與總統意見互異惟陸宗輿等似已無望

◉馮許均不滿徐樹錚 京報論國務院祕書長徐樹錚必當斥逐謂江蘇督軍馮國璋近致電段總理交通總長許世英亦上書均戒段勿用小人云

◉國慶日大獎有功 政府擬於本屆國慶日以勳位分獎此次有功共和之人岑春煊授大勳位段祺瑞蔡鍔唐繼堯馮國璋呂公望陸榮廷劉顯世羅佩金等分授一二三勳位

◉大總統決定國慶閱兵 大總統決定國慶日舉行閱兵式無論如何必親自檢閱決不中止謠言亦已稍息

◉陳二庵已抵京 陳宧今日到京有充總統府侍從武官長之說 （本社四日北京電）

公電

◉段總理致浙督電 呂督軍鑒轉省議會鑒浙人屢荐省長均置不答善後事宜諸待整理由弟兼任措施較易希勿爲浮言所動 祺瑞印

◉四川省議會電 各省議會鑒本會同人主張將行省制度列入憲法並建議省長民選已電請兩院徵集各省議會意見事關國家根本法務祈一致主張盼速同電兩院以維地方分權之基礎四川省議會叩冬

◉湖北省議會電 參衆兩院大總統國務院各省省議會督軍省長各都統鈞鑒敝會於十月一日行繼續開會式謹聞湖北省議會東

◉安徽省議會電 國務院參衆兩院各省省議會鈞鑒敝會於本月一日行開會式謹聞皖議會東印

◉吉林省議會電 國務院參衆議院各省督軍省長省議會鑒本會十月一日行繼續開常會式謹聞吉林省議會冬

◉貴州省議會電 參衆兩院國務院各省省議會鑒敝會於十月一日行開會式謹聞黔議會東印

◉河南省議會電 浙江省議會鑒□議會應省長召集遵照大總統命令於十月一日繼續開會預於九月三十日啓印河南省議會叩

特約電

◉黎大總統於國慶日舉行閱兵式因有危險之謠言一時有中止之話惟黎大總統不爲謠言所動斷然決定舉行閱兵爲此當地人心爲之靜穩

◉今衆議院開會段總理出席說明推薦外交總長陸徵祥投票之結果出席議員三百八十八人同意者一百八十九票不同意者一百九十八票不能通過即將提出陸宗輿爲外交總長候補者 東方社北京電

◉漢陽兵工廠總辦劉慶恩議將漢口針釘廠修造改爲炮兵工廠資本預算一百九十萬元

◉前四川將軍陳宧本日午後二時乘特別快車赴京隨行者約有數人軍隊一營亦隨行

◉湖北省議會本□選舉議長結果尚未發表大約理副議長王信敷最爲有望 東方社漢口電

◉全國水利局副總裁潘復所計畫之山東省南運河疏濬工事議向美國借款美金三百萬元年息七分每百實收九十協議大有進步已由中央政府飭令孫省長速即調印惟山東省議會聞悉以其違法議決斷然拒絕業已電呈中央政府因該借款有政府挪爲一時急需之說 東方社漢口電

◉康南海昨日來甯今日在高等師範學校演說聽者有三四千人之多

◉省議會今日開審查會明日開第二次大會 東方社南京電

◉內閣全體辭職後之政界表面極平穩因此數日間生出之結果不能預想也大隈侯之奏上與元老會議之結果能圓滿進行與否尚不能明即因大隈侯之推薦加藤子與元老之寺內內閣策對抗戰之故若此時元老方面或大隈侯處置少有錯誤或至再生如憲政擁護之政變亦未可知至一般國民輿望之程度加藤內閣寺內內閣各居其半部諸新聞於後繼內閣皆避不言惟擁護大隈侯之推薦加藤子是□出□意耳

◉寺內伯推薦後繼內閣者

◉大隈侯爵入覲同時并由山縣大山松方西園寺等公侯開元老會議各元老不問大隈首相有無推薦逕行推薦寺內伯爵寺內伯即應御召入宮受組織內閣之大命伯之組織內閣可即着手惟寺內伯標榜人才內閣抑舉國一致內閣主義現正與各政黨開始交涉

◉英國政府照會日本政府德國書籍限定哲學科學工業及關教育等書准其輸向日本發給海上輸送許可證其許可書籍之價值承認由橫濱正金銀行倫敦分行經和蘭國書店交付 東方社東京電

譯電

◉兩院各有三十人之連署將建議提出選舉副總統

◉大借款之磋商停頓係因徐州會議之舉動發生時局危險及唐紹儀辭職之故

◉昨日衆院表決陸徵祥爲外交總長以一百九十八票之不同意票屈服一百八十九票議院多數分子歡迎提出溫宗堯 德文四號北京電

◉馮督軍接到南方各省電報一通聲言張勳阻礙政府進行任意搗亂若再不屈伏將以強力對付願得馮督軍同意云 字林報三號南京電

◉衆議院投陸徵祥外交總長以一百九十八票不同意對一百八十九票不能通過段總理出席說明提出理由議員對陸氏去歲辦理日本要求之交涉機出以圓滑之嘲諷復稱陸爲洪憲宰相以其贊世凱帝制自爲時陸正爲內閣總理也繼提之外交總長或將爲王寵惠王氏爲大總統所稱許

◉陳錦濤復向總統及總理力辭兼署外交總長之職

◉陸鎮冰報告大局已定一任民軍解散之事辦妥即將返北

◉直隸省議會一號開會省長朱家寶演說各省會開會者尚衆湖北已一□

◉現駐上海之盧永祥所統第十師已奉令開回北京 路透三號北京電

◉前屬東印度鐵摩爾荷長官電稱亂黨攻擊佛洛里斯島之荷兵死大尉一員傷兵六名亂黨死者五人亞沏土人現亦作亂 路透三日倫敦電

◉荷兵三旅攻擊蘇門答臘亂黨加以重創 路透二日亞姆斯特丹電

南京快信

◉張溥泉彭允彝昨赴滬聞即晚北上

◉康有爲昨由徐州乘車來甯與康樂四處奔走演說頗堪注意

◉徐州續開會議因段派代表阻止有中止之勢

◉傳聞徐州前晚參謀廳有炸彈暴裂

●張軍各路統領前集徐州開連日已各回原防統部

●財部通電各省所屬機關嗣後遇有借款經手員司應得回扣須涓滴歸公違者重懲

●徐樹錚僞造外交公文馮督軍昨電段總理對徐略有論列

●彭介石今日回京

●省議會今（四日）上午十時開各項審查會下午二時開談話會茲將委定各項審查員名單採錄如下 財政審查員二十五人 俞仁愈 詹桂 任桂森 丁文鎣 朱家楨 陳康 沈維賢 秦錫田 季通 袁秋生 朱毅 沈周 王樹棫 趙衡 奚九如 吳鴻基 孫肇圻 王撰會 潘恩元 張從仁 陸文椿 朱紹 郝儒琛 董永成 莊埼藩 法律審查員十九人 馬駿 郭定森 姜克岐 石鳴 沈熙照 潘承鍔 李維翰 唐人傑 陸家鼒 許蔵民 狄遹健 蔣士 張 葛夢樸 陳大猷 陶鍾麃 李燻 馮弼仁 馮士奇 請議審查員十三人 張嘉行 周紘順 郭麟珍 蔡璜 陳世垣 朱增元 唐圻鑲 史成 王景常 馬敬培 郝崇書 張慈明 戚麟祚

杭州快信

●呂省長通電各縣知事 雙十節各機關暨學校放假三日並布告全邑人民商學各界一體竭誠慶祝

●財政部秦電 五年公債已准鄂豫各省電請 展限至十二月底止浙省即照展 獎金照舊實收九四 經手費一項從寬不論募資多少概給六釐

●杭嘉湖甯紹等處絲綢業因新訂繭行章程抱開放主義紛向省議會陳請限制 茲經省議會 詳細審查以繭行日增 本國綢業必乏原料生貨輸出愈廣熟貨輸入必多影響工業甚鉅故審查結果對於各該陳請案 限制繭行認 爲理由充分 擬即日提交大會公決

●政務廳改組後 民政各項均須 由廳 長核稿 王廳長已委竟以鎔 金彭年 陳法病 爲民政秘書 劉傳亮 陶承淵爲助理秘書 帮核民政稿件

●省教育會公舉省教育會會長 經亨頤 會員 葉謙 兩君赴十月十日在北京開會之全國教育聯合會會議

蘇州快信

●崑山公民呈控該縣 連知事違法殃民 胃列多款 王道尹已派員前往徵密查

●葑門十全街 振華女學校 今屆 十週紀念 並舉行高初級畢業典禮昨開 游藝大會

●水警第三分署長沈兆榮 因被 吉浦高知事控告有 辭職之說

◉前刦太平橋鉅案 帮匪施小老寫子 王老寫子等二十餘人 收集殘衆 謀來蘇錫等地肆掠 各軍警已扼要防範

命令

●十月二日大總統令 張國仁 授爲陸軍少將此令 財政總長兼鹽務署督辦陳錦濤呈請任命 沈慶輝 署理 鄂岸榷運局局長應照准此令 內務總長孫洪伊呈准塔爾巴哈台參贊汪步端咨稱 塔爾巴哈台警察廳廳長 桂瑞麟馭下不嚴 有虧職守請免去本職等語桂瑞麟 准免本職此令 內務總長孫洪伊呈准塔爾巴哈台參贊汪步端咨請任命 劉宗海 署塔爾巴哈台警察廳廳長 應照准此令 內務總長孫洪伊呈准署四川省長羅佩金咨 川江水上警察第二廳試署 警正羅宗海羅健仁 呈請辭職羅宗海羅健仁 准免本職此令 陸軍總長段祺瑞呈請任命 馬鎮蕃 爲朝陽 鎮守使署副官長 應照准此令 陸軍總長段祺瑞呈准察哈爾都統田中玉直隸督軍朱家寶咨稱駐察 直隸右翼巡防第十營左哨兵變一案據警察署組織軍法會審訊得該第十營 管帶戚美成 雖臨時未能彈壓平日辦事尚屬忠誠應請減輕本刑處以二 等有期徒刑三年 哨長史安邦 雖經潰逃惟於事前先行報告事後跟蹤報緝情猶可原應請減輕本刑處以二等有期徒刑五年 副兵金振玉 甘爲亂首應請處以死刑 並請將戚美成褫奪職銜各等語應准如擬分別執行戚美成並着褫奪陸軍步兵少校原官及中校銜以示懲儆 張懷斌 既虛稱辦理善後尚屬安協應准免其置議此令 陸軍總長段祺瑞呈請 冒官釀命 情節重大請以先行褫奪原官勳章歸案懲辦等語 劉蔭西 著即 褫奪 少將銜陸軍步兵上校原官並三等 虎章 歸案訊辦依律嚴懲以肅軍紀此令

要聞

●政局危言（悱）

▲近十日來有徐州會議之聲有唐少川辭職之事政局險象迭呈大有八公草木之勢而借款案並不在內 綠借款一案本有磋商之餘地且與亞公司不在四國銀行日人亦不多予援助 故近日兩礦制解除而彈劾之聲否決之聲亦息矣其所謂險象者 即京中一般謠言謂徐州會議之結果將推翻現內閣解散國會並危及總統之說也 然謂之謠言未敢遽下斷語 吳笈孫前數日赴衛輝錢能訓前日赴衛輝亦 皆就徐世昌而有所謀 晝近日如公言亞細亞諸報已昌言不諱將組織徐 內閣而以段專長陸軍質言之即化有形之段內閣 爲無形而引帝孽以代民黨分子也 至於解散國會一層記者頗不深信然昨日晤一友人此友爲道 眞相 （此友非民黨人亦不知記者操新聞業惟記者雖知其於彼方之消息靈通而已） 謂國會決不下令解散但使之自己消滅或以憲法上之變更組織使之根本動搖或仍襲癸丑十二月袁氏故智取消會被 取消者彼且謂彼輩確有此謀而曾賣國會之人又 難保其不再賣一次證以前日憲法審議會某氏主一院制林長民欲以袁家參政院組織施之參議院不 敢謂其無稽也惟推戴軍人總統危及現總統之說 以記者窺測段總理心地坦白決不至有此心然 上二者誠可懼也至於此種陰謀誰實主之張勳耶帝孽耶抑背後另有人耶叚總理 決無異心徐樹錚則大是疑問矣

▲徐樹錚果何如乎以記者所聞 如曹錕任命戴 戡任命 未經國務會議之類猶是從前 任命湘江道尹之前事頗聞某總長自因粵事 抗爭 後 即漸漸與其播弄近日有被裁人員之控訴案 有某祕書資格之被駁案聞亦有主使之者某總長 私居頗有與段君數十年深交反被小人播弄之歎 而國務會議通過案輒被擱置亦頗聞之近則徐州會 議張勳自言承中央密電京津時報所載唐紹儀十 二罪狀其稿亦聞某機關洩出（此等情形 有關係吾人與 謠言之 不成事實也）

▲近來 國會方面已極可憐 絕無在上海時之意氣即記者來京半月日與議員周旋亦覺其日頹廢一日 外則大受辮 子將軍之攻擊內則又慮將來結果 之不良蓋自武人干政查辦案被張大帥一罵田文 烈查辦案受八省督軍之干涉近已無杳辦之聲唯求 趕緊訂好憲法而已而憲法方面又不免將有遷就 即如省長民選一說已無絕對主張者記者嘗詢之議員某君則曰民選萬做不到追詢以故則以把持之現局對或舉安徽爲例以倪嗣冲能強迫當選對 又如孔道爲修身大本一項多人主刪去及開審議 會則白票比藍票多七十七票何以驟然加多則以 康張握手慮其借題攻擊者不一而足也 蓋國會中人已處守勢若長此擾擾此退彼進蓋恐此次恢復共和又成曇花之一現矣

●第六次憲法審議會

▲參院組織照原案

▲議員入閣無結果

▲十月二日開 王正廷君主席議員出席者五百七十八

▲主席宣告繼續審議草案 第二十二條 參議院以法定最高級地方議會及其選舉團體選出之議員組織之陳議員光甗 首先發言主張參議院宜兼含參事院之性質 以爲參議院一方爲立法機關兩院中之一院一方爲行政的制限機關之參事院 參議院之設置有二（甲） 獨立的設置（乙）混合的設置 甲爲單純的機關獨立而存乙與立法部之上院混合而存在英之樞密院法之參事院即其前例德之參議院美之元老院是其後例所以參議院組織之分子一方宜有行政的經驗一方宜有立法的智識本員主張將原案修正 爲參議院以法定 最高級地方議會特別選舉會選出之議員 及法定之議員組織之

▲范熙壬等亦皆 主張參議院應規定法定議員如退職之大總統副總統海陸軍大將 及退職之國務員各省督軍省長參事會 選出若干人中央學會全國商會華僑選舉等各選若干人

▲呂議員復等 主張維持 原案 以爲斷 不能有法定議員且立法機關不應有 勅任性質之議員及一般舊思想之老官吏 議員因 此事 議員不 能調和行政部與立法部之衝突且有種種妨害如照某君所主張之法定議員勅一議員等則可稱爲官吏議員中華民國議會萬不能有此等議員如英國之樞密院等在十九世紀以前有極大作用現在已不適用中華民國何可倣而效之主張法定議員說者大概係抄襲有賀長雄之說而 來有賀長雄者袁政府時之政治顧問也外人之主 張中國採用不甚相宜所以本員主張維持原案

▲何議員雯 旋起討論終局

▲主席以之付表決贊成者多數又 以主張法定議員反對原案之說付表決贊成者少數 以原案付表決贊成者四百四十二人（在法定三分二以上）

▲第二十三條至第二十五條 均無討論仍照原案

▲第二十六條兩院議員 不得兼任文武官吏但國務員不在此限

▲張議員國俊 反對原案以爲 國務員亦文武官吏之一種且係最高級之文武官吏議員兼任國員其害有五（甲）不能使三權完全獨立（乙）易起運動之風（丙）國會易受行政部之左右（丁）彈劾與審判均難得其平（戊）於兩方職務均有妨害有此五種理由所以反對議員兼任國務員以免行政部與立法部職權之不明瞭云云

▲起草委員多 主張維持原案 以爲議員得兼國務員可以輸通立法部與行政部之意見政治易於進行而行政部與立法部可免許多衝突現在世界各國凡採議會內閣制者均係許議員兼國務員如欲操縱議會內閣即非令議員得兼國務員不可但有須注意者此條之規定係謂議員得兼國務員並非謂國務員非議員不可原案之精神即在於此 萬勿誤會 并非使國會兼握行政權亦非使行政部兼握立法權如張君所持之五種理由並不發出問題云云

▲主席付表決贊成反對兩方面均不足法定三分二以上之人數 無結果仍由大會解決

▲第二十七條至第四十二條 均無討論 仍照原案

▲第四十三條 衆議院對於國務員得爲不信任之決議多數主張提出爲大體之討論因時限已到不能審議遂延會五時散會

●京師又戒嚴乎

本月三日順天時報云都門內外自 袁氏逝世後 黎大總統順民所欲罷 情安輯當軸亦取消戒嚴令 以示無他 不意自昨前兩日起市面街衢 又見有武裝軍士三五爲羣各持槍械接踵梭巡 頓復南北戰爭時之狀態惹人疑惑甚爲不解 我從各方面探其 原因據云 有一二野心家包藏叵測嗾使 某督軍反 對民黨且散布種種謠言謂軍隊將以武力 對付民黨如 民國二年故事使民黨恍其實威自行解散混等 可而而活動再登舞台

時評一

●寺內內閣（湘）

▲日本內閣更迭將成事實聞繼大隈而組織內閣者爲寺內正毅寺內者侵掠派之領袖也

▲伊藤博文既死繼之爲朝鮮統監者寺內也當其未蒞任時即與桂太郎等定日韓合併之議故一至朝鮮即絕其禮東亞歷史中此爲最足令吾人注意者也

▲最近日本之激烈派頗多引對華政策爲攻擊大隈之資者今大隈去而寺內起其故尤深長可思也

坐轎者應知三炮台煙爲最好吸品

三砲台香烟可向寰球各處
上等售煙家購取小包十支
或二十支錫罐五十支出售
◉三炮台香烟係英國倫敦
與勃力司土耳之威爾司名
廠監製歸英美煙公司專售
請將贈券留存每百張可兌
換精緻畫片一張

純粹國產皮膚上聖藥

巴拿馬賽會得獎 国貨展覽會加獎

嫩膚妙品 沈製鏡面散

會獎證北京展覽會金牌獎）方是的眞以免僞藥害人 安郵局無匯兌郵花可代銀 批發特別公道上海山西路門盆湯弄大街集益里 ...

本主人由化學發明沈製珠粉羊脂鏡面散經中外名醫化學博士研求試驗的確專治男女老幼面上雀斑○粉刺○酒刺○紅瘰○白點○色○油光○黃色○氣○汗斑○凍瘡○粗糙○狐臭○鶏皮○疤痕等類自行世以來靈驗昭著處蒙歡迎清恭親王贈以靈驗書函並蒙郵局民局蓋印信封集條屏各界謝…六千餘函其言及功用實有憑據

…每瓶大洋五角…外埠寄郵政局…

重陽

重九爲重陽自古迄今傳爲佳節其時在秋陽之後小陽春未至之先
以陽氣主生殺在人以陽氣主作用陽衰陰虧則本元日削遇事萎靡陽分充天時
足則神志軒昂樹皮丸爲助陽氣滋陰分之著名補劑功能健腦固精善治神
經衰弱藥性滋補又能助化力曾經中西著名醫生醫院學業同胞
次證明爲健腦固精之最好丸劑此重陽佳節陽氣宣導之機凡我同胞抱
有陽衰虛弱之憂者請嘗試之便知此在樹皮丸改良裝璜每瓶裝四丸
可供兩星期服用價目每瓶售洋一元每打十元上海四馬路五洲大藥房
暨各省各商埠分號發行并祈認明本藥房註冊地球商標◎◎◎◎人
心不古謹冒假防

程稚周啓事

共和再造日月重光黨人機關率已解組敝處諸同志前以候款留滯未歸者刻已由稚周個人籌款遣散各復本業深恐外間或有招搖撞騙之徒假借名義滋生事端用特聲明諸希亮察再敝處自組織以來所有經費概係稚周一人擔任如有在外捐募者均屬僞託稚周絕對不能承認此啓

一等獎 崔氏瓣香廬內外治痔靈丹

痔瘡之症皆由濕熱下注陰虧或瘰瘡者爲痔如膿血淋漓管長數寸或甚焦勞過度以致筋脈橫解精氣…重速用此丹每日至服三次立能止痛去血且培元補氣數十年不愈之症…料包可斷根不發萬試萬驗每瓶洋一元每料五瓶洋四元…如外痔十分危險一徹出再下猶有不愈之症我不信也…治痔近多僞藥欺人須認明仿單上有驗單…元近多一等…農商部…口瓣香廬驗尖氏總發行所南京下關大馬路分設天津北門東獅子胡同…西杭州陳列所…

新開崇文五彩石印局

彩文原址

本局承接五彩石印仿單股票…記保險單一切中西書籍報章等兼活版鉛印以及雕刻仿版銅版照相銅版西法圖細巧花圖俱各完備而且不惜重資聘請中西書畫名家專事繪圖打樣…請至上海英界四馬路望平街口永慶里內敝局接洽…望平街公泰印書局面議可 電話一二三五

本館廣告刊例

第七日至二行起碼每行大洋四角第二日至第七日每行大洋二角五分第八日以後每行大洋一角五分新聞中…封面加倍…

本館定報章程

本館及日本境內○全年五元○半年九角…其餘外國各埠○全年十元六元○三個月…以上均按大洋計算郵費在內…

陳烈士仲權追悼會更期通告

陳烈士仲權追悼會原定十月十日旋接滬杭各處來函合謂是日正值國慶大典各界人士均須從事慶祝烈士在日愛遊甚廣相契諸君皆欲到會奠祭恐有顧此失彼之憾等語爲此改定十月十五日下午一時仍借嘉興縣議會廳事開會追悼除登報通告外特再佈達惟希追悼會籌備事務所再啟 公鑒

汪 九牛二虎之力 製 生精丹 保精止濁之聖藥

本藥房汪家田醫生悉心研究其中原委救命妙藥靈若仙丹之奇功此丹專治精關不固…本藥房試驗百發百中凡患遺精之症皆由腎水虧耗相火妄動或故夢遺或無夢而遺…太甚或酒色過度以致心腎不交或有夢或無夢均是精關不固…每盒大洋一元每打洋十元外埠郵費…總發行上海三馬路小花園斜對門永壽大藥房

西藏靈藥

陰陽百補藏春酒 調經化瘀紅花補血露

西藏汪氏大藥房蔣藏中產著名神藥…每瓶大洋一元…

此酒係宮庭禁方貢自西藏味甘香濃色鮮性和功專壯補…此露…每瓶大洋一元

不過月餘丸藥亦斷節省已數百金 確眞戒煙神品 靈藥

…煙癮輕重…服至十天後…戒煙…古虞李玉章謹啓

經驗神藥通告同胞 放胆戒烟

吸烟二十餘年戒而復吸者已十餘次去年春十一值黃金代價新聞報見登載光華堂戒烟丸可立保面色紅潤烟容竟消 禁期促

…上海…光華堂謹啓

南京城內 交通旅館

中正街車站西首

電話一百念一號

房價均可最高兩元…各客房均有…房可住兩三客…

再造半夏

…治一切痰火咳嗽…每瓶五角…上海法大馬路興聖街宋公祠內玉照內發兌並與蘇州閶門外渡僧橋北堍宋公祠堂

杜靜仙女科大專家分診廣告

天下最大之患者莫若病家不知醫彼延醫者未投溫補○醫家不知病…咸稱女科醫學…門診…分診…太和春…

小兒百日咳

同室兒速隔居免傳染

此種咳嗽俗名百日咳又名鷺鷥咳初似傷風…上海三馬路石路口 治咳醫生唐拾義 告佈

新張 興華 廣告

機器製麵有限公司

中華始創 物美價廉 有益衛生 名目繁多

機器製麵 味甘質爽 尤宜送禮 選擇聽便

凡蒙賜顧者請認明本公司雄雞商標庶不致誤如欲在他埠代銷者請至本公司帳房接洽或函索批發章程亦可再至本公司分售所任上海四馬路畫錦里口中華第一樓茶居專售特別湯麪請嘗試之方知言之不謬也

上海總批發所 北蘇州路新垃圾橋西首七十 電話三三八五

興華有限公司啓

香港總批發所 海傍三十九號 肇豐泰

上海代售處大馬路五百號天香樓 上海百老匯路瑞和

本公司分設所在四馬路中華第一樓 本月十六日開市 請諸君賜顧格外歡迎

新舞臺

初九夜拿手好戲

毛仲琪 張德祿 (潘月樵 芳) 雙吃宋江

夏月華 鍾鳳林 (周鳳云 潘月樵 夏月潤 趙文連 許奎官) 天河配

(毛韻珂) 空城計

張德祿 李桂秋 潘海秋 邱治雲 周鳳文 潘月樵 洒洲城

(毛韻珂) 夏月潤 趙文連 夏月華 邱如 煩演七八本 就是我

大舞臺

初九夜准演拿手好戲

小寶林 小桂芬 桃華 浣花溪 車

小寶芬 白虎堂

佳槐 △贈劍▽ 虹霓關

小寶義 ○○○○ 賈 花蝴蝶

○○○○ 賈 小如 趙泉 桂 賣油郎

十王 小達 子 永利 四 蓋 少 山 范 獨木關

水仙花 改良曲

群仙茶園

初九夜特別拿手好戲

張彩奎 小菊仙 沈月琴 三文 美 昭 劉 鬍 疑 計 案

小鳳英 蝴蝶夢

王鳳卿 八義圖

花鳳仙 長坂坡

碧玉梅 遺翠花

翁梅倩 行善

小蓮英 得子 田

花錯

民興社

初九日准演 賣油郎

初九夜准演 原來是你

天蟾舞臺

初九夜准演拿手好戲

小七歲紅 伐子都

小如意 梵王宮

▲林樹森 ▲小楊月樓 △ 嘉祥 斬貂蟬

陳嘉祥 趙君玉 明海山 刁劉氏

小楊月樓 菊笙 李陵碑

李人俊 小楊月樓 林樹森 趙君玉 小蓋天 王益芳 李如山 明德海 二本 年羹堯

丹桂第一臺

初九夜准演拿手好戲

梁俊 國父子會

小明 王亮 應佩 張蘭 高寶 蓮德 俊百 歲 鴛鴦樓

三本 絨花計 伐子都

馮志奎 ▲麒麟童 ▲小了 叉口 李陵碑

李美慶 芙蓉草 頭二本 血淚圖

民鳴社

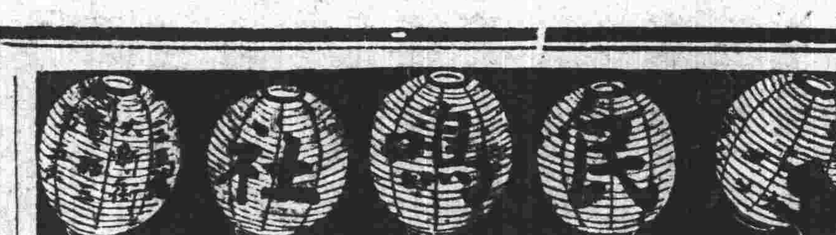

日戲價目 特別包廂正廳三角 頭等包廂正廳二角

編演 顧無爲 鄭正秋主任

(錢化佛 張瘋瘋 傅鸚鸚 陳秋聲 范嘯天 鍾無我 凌如文 沈笑吾 張憐影 鄭映霞 張翠鶊 陳鶊雙 宜鏡花)

初九日日戲准演 假欽差大鬧龍船

初九夜准演著名新劇 (大明亡國慘)

今晚十一時特請中國從來未見過之世界美人團演劇

(二堵爭美) (打神父得妻)

中華眼鏡公司

新開

上海英大馬路拋球場西小菜場東 電話二一一二

新製吃力克灣形鏡片

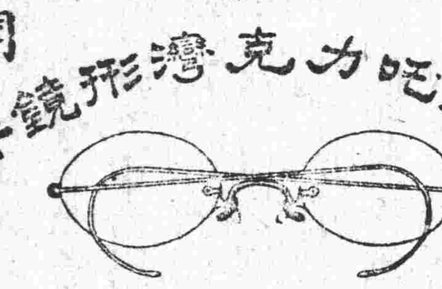

患目疾者另有醫學博士周邦俊呂守白二君診治

眼鏡一道非光學研究精細斷不能合目光之注射否則使髮皮毛不特無補且適足以損之此中深得三昧超最上乘者惟周憲章俞聖祚二君爲傑出冠時中外士女靡不相欽服本公司以最新出品欲使中華人人得補助之法以完其光 名曰中華公司因聘特色人材組織鉅聚二君之實驗較市上之大言欺人以不對光之鏡片自詡專家者真有天壤之別同胞有疑吾言乎請試觀特別之優點如下

一 暗室之完善也 電光驗目器具均用最新新發明之品分寸不差纖微周至周俞二君朝夕參商凡遠近斜正髮微合光毫芒畢察度差悉合非尋常

一 驗光之精細也 以船來品自爲合度者可比 並不另取驗費以彰公道

一 價值之廉平也 本公司推廣出品以期人人得完原光 享幸福爲主因特別減折以廣招徠

一 裝配之適宜也 西部豐齋均依凹凸之鉗制本公司亦專人任之

一 品質之優美也 鏡片極質堅實無比 品瑩冰澈不染一塵 且成色充足可以保用色換

一 邊架之豐采也 金銀邊腳式樣翻新

中華眼鏡公司謹啓

禁書出售

袁政府畫史爲錢病鶴先生手編依次法繪獨夫野心及功狗一時旋經袁政府嚴禁在案大半悉被搜焚民人憾焉今幸共和復活餘孽猶盤踞要津是書早有見地留心時局者當人手一編也洋裝厚冊定價大洋一元存書無多購者從速 外埠函購另加掛郵費七分半郵票概作九折五算

〇總經售處 〇上海天主堂街民國日報館

上海五洲大藥房

人造自來血

功效 補血生精 健脾開胃 壯筋强骨 療虛益損

價目 大瓶兩元 每打二十元 小瓶一元二角 每打十二元

愛情小說 芳草恨

愛情小說作以瑣屑之事則若若是怨若恨之文辭者情歌可泣可怨之雲月露描之風之方慕爲之神其詞則香艷無上劇竊人其意之命之纏綿悱惻者能使讀者生之情意之感也此書爲吳門名士張先生(?)所著其實文字之書以之不來而托之於商有書不以價爲斷必使其書之價值以抵紙價洛陽紙貴亦可於此覘之全書一冊售洋二角五分

經售處 上海四馬路 羣學社

雲恥關係 念四點鐘

我國素之化粧品向無名目乏人研究故士女等患色恨終身往往抱終年來者化入肌膚者有斑疣之病之家夫斯利研究島近化學社以先生之最新發明品而不數然數實能奏效其念四點鐘能除斑痣及晦暗皮膚其有效於粗糙各症均能於二十四點鐘內奏效士女界日用必需之要品用法詳書單內仿單之價目每盒一元試二角

上海西門外老西門外義弄新藥社 英租界行發 批發處 古里 五馬路 新聞英古藥廠

(召租)

今有中和里口下首馬路大號洋房一所計有地四面沿馬路樓上下前後共十五間左右窗開面寬暢空氣流通凡有意要租者可向三十三號該處接洽

毛湘泉 改良灘簧

貴府堂會喜慶唱外國戲法 從廉 奉送 泥城外 新首 北 四十里 接洽 可也

范少山改良新曲

新部曲人美相久該 贊原班角到親邀七十部 敬請六元一人新過十一

大慶里 三弄 號接洽

感謝化痰立止 咳嗽茶葉

患痰病多年呼吸氣急五年夜半不能安睡 ... 一貫元 後 服茶葉 先 ... 愈 ... 四九房 全 ...

江一南 療瘧專家婦女經帶

寓北泥城橋西新閘路三樓報小細二號 西邊慶祥里 每 日 廣告 華 月 日 中 陰 陽 歷 九月 十 ... 見 報 三 日 ... 民國 四日 七日 ... 佈

農商部一等獎 驗製耳聾復聰丸

耳爲五官之一職司聽聞耳聾則應對不能隨機應答之間往往誤會社會交際事無不受其影響欲求良方到處延醫購求偏方甚至迷信神鬼終身不能達到目的本廬專治耳聾耳鳴各症 ...

本廬秘製耳聾復聰丸純用珍貴藥料配製 ... 相傳係肝腎水枯濕相火不耐肝木上灼氣血虧耗呼吸失度 ...

 本廬總發行所 上海寧波路口 ... 九五〇 ... 分設天津北門外 ...

三次革命軍

民國之叛逆 ... 丙辰年 ...

胡漢民先生序文 戴天仇先生序文 居正先生序文 釋曼殊大師題詞

袁世凱竊國之罪惡 ... 三次革命 ...

夏重民先生編 馮自由先生著作 (定價每冊售洋五角)

未論三次革命後之方略詳徵博引極爲透闢於革命後建設之規畫尤三致意焉 ...

總代理處 上海法界天主堂街民國日報館 英界馬路 ... 該書業已分售 ... 各地分售所 ...

日本橫濱民口分社 小呂宋民號報 山打根 ... 太平洋公司

催眠術

欲得靈妙不可思議的催眠術妙技者請學催眠術欲學者請入本會欲入本會者請先閱本會會則欲閱本會會則者請惠郵票一角即行寄贈

通信教授

日本神戶平野下祇園

中國精神研究會

新發明 橡皮鞋底批發

本號特向外洋定製一種新發明橡皮鞋底取質軟而輕久用不退且步履舒暢濕尤宜誠衛生中之特別品也批發公道請認鹿牌商標本號門市另有用頭等庫緞配造鞋花

西式每雙一元二角 請試用之可知價廉物美 批發價每雙九五扣 二十雙九扣 上海河南路潤寶齋謹白

金清如改良新曲 貴府喜慶相邀集本六角另送 法 戲 ... 界 ... 帳 幼 ... 全面 ... 可也

朱四山 余美 ... 中西 短彩 戲法 ...

周珊山 改良新曲 承蒙贊美 價目從廉 九元 六角 喜慶 堂會 有 唱 ...

改良灘簧 請至英大馬路新巡捕房對門二十六號 ...

接要聞

以遂其謀佔權利之私衷 而大局則非所顧也等語至是否係此種原因尙待確探姑誌之以覘其後云

●徐州問題之疑雲怪雨

▲三疑點 徐州會議竟以武人不正當之結合干預中央之政權通電全國橫肆要挾且下各報喧載莫不謂政府正在醞釀善後等語唯此事件之發生及經過頗呈奇特之現象細心研求殊滋人疑約略言之張勳以安徽督軍及長江巡閱使之職責事事應稟承中央辦理 豈事前未與中央商洽竟貿然爲此會議之發起 此可疑者一 徐州會議喧傳已久 政府若設法防止豈遂無效乃竟若袖手旁觀 一任所爲以釀成此危險之風潮 此可疑者二 張勳即爲此會議之發起各省區軍民長官若非未稟承中央允可竟率然派遣代表赴會 豈其信賴張勳竟在段總理之上 即以北洋派資格及地位論之當不若是 此可疑者三 有此三疑點無怪近日內外各報對於現政府不能無微詞也

▲質問 衆議院議員李君燮陽關於張勳恣橫驕縱目無法紀之質問書連署者已足法定人數將行提出一俟已誌昨報聞該質問書已於昨日實行提出矣政府對於該質問作如何之答辯爲一有趣味之事據吾人所聞張勛當徐州會議開會之初對於各代表宣明謂此次會議全因受政府之命而召集 實非勳所主張等語並將政府來電示衆以作證實 云云又有一確實消息云齊集徐州之各代表中有一曾某者(名毓俊)現充國務院秘書係奉國務院之命涖會與議 云云據以上種種消息觀之國務院與徐州會議稍有關係 非無蛛絲馬跡可尋頗惹世人之疑慮段總理爲釋羣疑於前日特發通電對於各省督軍省長及護軍使各師旅長等與該會有關係者有所戒飭該會議如外間所傳果出於國務院之唆使則此種辦法亦不過狐埋狐搰其能否有效不能無疑又政府對於李君之質問作如何之答辯爲最可注目之一事

●英文京報之中國政局論

(一)袁氏之故智

(政府)近召雲南都督唐 繼堯入京一行而唐氏辭不肯來此事頗引起負責任各方面之注意 憶昔在民國三年之初 袁氏破壞民國之計 畫決定後曾迫令各省及各行政區域之多數軍人 領袖入京其視爲(不可恃)者則留之京師另予 任用如蔡松坡即其中之一也今日正傳聞有某種 計畫進行之時故政府(英文部原注即 國務院秘書 長徐樹錚徐氏仗段總理爲護符得段氏之同 意違法擅用國務院之名義職權以實行一 已之私意) 現時之舉動頗關重要說者謂唐氏爲省吏中 當日謀恢復民國倡義之一人故今日國務院秘書 長之意以爲欲求段氏進居總統之地位則使唐氏 服從政府命令入京實爲策略上之必要然唐氏已明白向 (政府)表示絕無意來京會見今日欲師法 袁槳(十詁) 故智之二公矣

關於此事又有一怪狀即熱河都統姜桂題之干預 是也唐繼堯不肯奉(政府)之召入京聞姜氏致電總統則稱彼(姜)已遵命 姜氏計發來兩電皆請總統應命雲南 督軍入京然總統覆之云唐氏刻在雲南較來京尤爲急要也

(二)國務總理與張勳

凡不敢視現行憲法爲具 文之人無不信段祺瑞爲中華民國國務總理兼陸軍總長其職務所在對於徐州會議各武人代表不 合憲法之舉動即不加譴責亦應公然表示不贊成 之意也該會議無論如何解說即至愚者亦必知其 在原則上爲藐視北京國家政府之權勢尊嚴設一 任其藐視而置之若不聞則段祺瑞氏無異於默認 眞權所在之地已由北京而移於徐州否則如北京 某國使館人員所謂(中國今日有兩政府一在北京一在徐州) 矣此兩種意見皆足據以斷定段氏不克稱職今日所居之高位也

段氏爲國務總理與陸軍總長之資格惟謂特 有駕馭軍人之能力且舍是則其他爲國務總理與陸軍總長所必需之才能段氏皆形缺乏 段氏於民政毫無所知亦未具有近世之 心理其辦事缺乏之能力已著於時然衆人 (英文 部原注吾人在前星期亦尙論及) 之所以視其繼任爲政治上之必要者蓋信其能駕馭北方軍人 維持國家之安甯秩序而已苟段氏於徐州會議即 不加譴讓而置之若不聞則此種信仰必不能復存 該會議不獨爲不承認中央政府之民政大權且實 藐視段氏爲陸軍總長所操之權 據是以觀則該會議又爲不承認段氏所具有統任總理或陸軍總長之唯一資格蓋於此足證其無駕馭軍人之能力也

段氏於張勳不肯加以譴讓無論其爲怯懦與自知無能對付而收效果或有關於該會議原始指使之原因而吾人敢謂以上立論實確當不能置辯吾人今日又於他論中說明可謂 北洋派軍人係由北京指使而爲徐州會議之行動一說實有多 種證據以爲之贊助使段氏繼續具有北方軍人領 袖之權能對付其部下然段氏於總統命其公然注 意張勛之行動彼嘗推諉已爲人所共知此種事實 似已足證是說之確鑿苟此說果爲段氏所以不對付張勳之眞因則 段氏之不克稱其職將益加顯著而內閣當有即速改組之必要矣

(三)軍人與僞造之公文

▲張勳諸人受指之由來

徐州會議之原始由指使而來其證據日益增加 凡京中不與 謀之負責華人莫不認該會議爲由北京授意所得之結果張勛及參與徐州會議之北洋軍人領袖所以極力反抗唐紹儀及其黨人之原因可由下載兩公文一觀而了然 該項公文蓋僞造者自前次府院風潮發生後不能將總統之權集中於國務院此公文之內容即經傳達至各省 唐紹儀離滬北上時又經傳播於京中某某方面其 第一公文傳說係日本青木中將與滬上革黨領袖 唐紹儀溫宗堯孫洪伊谷鍾秀等八人所訂定之借欵合同其條件如下

(一)借欵總額二百萬元 利息五厘純爲革命抗袁之用

(二)簽字時即交五十萬 元其餘由兩方協定日期交付

(三)青木中將須竭其能力與 權勢協助革黨推翻袁世凱及其黨人該中 將又須協力推倒張勛張作霖(奉天)王占元(湖北)龍濟光(廣東)張懷芝(山東)李純(江西)等所處之地位並段祺瑞陸軍總長之地 位使革黨得掌執中華民國之政權

(四)民黨政府建設後中 國政府須聘青木中將爲最高級顧問設革命失 敗則所有該借欵之本息須由上述之革命領袖償還

現革命已告成功矣其第二公文即謂爲第 一合同中青木中將與滬上革黨八領袖 所訂定聘用該中將之條件該公文並具有說明稱 該文曾由總統交與國務院審核經討論三次卒以 陸軍總長本愛國心出強有力之反抗故革黨欲以 中國受青木中將軍事上指令之陰謀遂至失敗據 稱該合同共有十五條其主要者如下

(一)該合同之期限爲五年

(二)中國政府聘青木中將 爲中華民國最高機關之最高級有權的顧問

(三)中國政府未經與青 木中將商議不得於何機關中聘用外國顧問

(四)青木中將得受權決定 中國軍隊駐紮點之支配(此條係特意加入使青 木中將能對付張勳諸人)

(五)青木中將有權策畫兵工廠之改組

此文之節略又稱其他十條全關於軍事即凡關於軍政之事皆須由該中將審查也

此兩項僞造之公文 目下尙未有謀駁斥之者惟可怪者 總統 雖曾命國務院(人以爲該院係由總理管轄)公布由總統交國務院審查聘用青木中將 合同之原文而該原文竟按不發表一任僞造 者繼續傳播聽軍人視其爲眞實焉此蓋不須加以評論矣

茲將中國政府聘用青木中將所訂合同之原文 揭載於下

中華民國政府今與日本陸軍中將青木宣純訂立合同議定條件如下

▲第一條 中華民國政府聘任青木中將爲中華民國大總統軍事顧問限期二年由民國五年月日起至七年月日止

▲第二條 此項顧問隸屬於大總統府其職務係專備大總統之諮詢或委託調查事件但關於民國軍事之祕密青木中將有

▲第三條 遵守民國政府法令之義務民國政府允給青木中將薪水一年日金三萬五千元襄助員或繙譯員司書等及其他雜用費共日金五千元總計日金四萬元按月由民國財政部支給交北京正金銀行撥歸青木中將名下收領此外不再給支他項費用

▲第四條 民國政府若有要公委託青木中將他往時一切旅費均由民國政府支給

▲第五條 青木中將倘因身體之障碍或家務或戰事不得已須回國時此項合同暫時停止効力但尋常回國時每年中在兩個月以內曾經雙方同意者不在此限

▲第六條 此項合同係用漢文繕正二分一交青木宣純自行收執一存總統府存查

●心平法矣之立法員

國會議員方鎭東建議 民律民事訴訟律刑律刑事訴訟律商律破產律法院編制法 提會公決書云爲建議事 法律者天下之公理而富強之津梁也民國成立五稔昨役於內難今遍於外憂國勢飄搖槃石莫定漏舟同處誰不寒心雖由人民程度幼稚黨同伐異不能犧牲已見匡勷國家而無完全強固根本之法典納斯民於軌物中實亦一大原因今者堅性憲法行將 誕生而其於憲法之實體法手續法亦當同時並舉弱國 內之禮教收治外之法權戢奸邪之野心光大 漢之英聲其在斯法律之制定乎今我國人之稍具世界眼光者莫不以收回領事裁判權非司法獨立不爲功不知司法獨立非徒形式上獨立而已也 要貴司法機關有完全法律可以運用然後方有獨立之精神 若無法律以運用之而必囂囂然曰吾國已司法獨立也吾國已司法獨立也有形式而無精神望其領事裁判權之收回豈不戛戛乎難哉此關於法律之建議良心上不忍稍緩也 以前清末葉政府之昏庸尙知注意於法律設館專修不謂民國成立反置 重要法律於若隱若見之鄉人人入五里霧中卒之 大盜移國共和不絕如縷是誰之咎耶是誰之咎耶及今思之尙有餘恨此鎭吏等拔劍激昂咄咄書空前車之覆後車之鑒此關於法律之建議良心上不敢稍緩也 夫法律完備然後司法機關完備 未聞有司法機關成立而法律尙不完備也 不馬不驢暗無天日無怪外人笑我爲二十世紀後警察國之特色舉東海之波不能湔此奇羞鎭吏等痛受各界之激刺此關於法律之建議良心上不容稍緩也抑法律猶人民總意之表示也民主國之人民即民主國之主權主權者對於個個事實付與以一定之結果謂之法律法律之由來必經一定機關以一定手續造成之關係如此其重產出如此其難如期國會白駒過隙鎭吏等忝列議席責無旁委每念大局阽危不禁淚隨聲下但一國事項多於在庾之粟粒悉依事項制定法律固所難能勢不得不擇其範圍最廣關係最鉅者提前而商榷之冀與憲法同時以誕生焉茲議將基於憲法之實體法手續法擇要列舉於(一)民律草案 民事訴訟律草案內容雖極完備 未經國會通過不能爲成文法典我國司法機關辦理民事案件或有採用法理者或有置而不顧者殊屬不

成事體．宜請政府將吾國民律草案民事訴訟律草案．從速提交國會議決頒布施行俾司法機關對於民事案件有一定之根據（一）刑律雖有暫行新刑律而刑律草案刑事訴訟律草案均未經國會議決以成成文法典宜請政府將吾國刑律草案刑事訴訟律草案從速提交國會議決頒布施行俾司法機關對於刑事案件有一定之根據（一）商律雖有暫行商律缺點甚多不過一成文單行法不得爲完全法典現定商律草案亦多不完備宜請政府將商律（海商律在內）從速重行編定提交國會議決頒布施行俾司法機關對於商事案件有一定之根據（一）法院編制法亦不完備且瑕疵之點甚多宜請政府從速重行編定提交國會議決頒布施行新人耳目揚司法獨立之先聲（一）破產律甚不完備不足以維持經濟界之穩固宜請政府從速重行編定提交國會議決頒布施行增進公共之利益以上法律均當與憲法同時誕生絕無疑義之可言用特依據約法第十九條第八項議院法第三十七條之規定提出討論如右

提出者國會議員方鎮東連署者國會議員陳鴻疇韓臚雲葉夏聲王傑李載賡劉榮棠張嘉謀楊士驄杭辛齋丁騫

●榆邊秋信

▲聯合討論蒙事　吉林督軍署准奉天張軍長函開前經連銜電請中央政府于本月三十日在奉天開三省聯合討論會議蒙復電照准其所討論之事項（一）蒙邊將來之聯防（二）巴匪去後蒙事善後之方法　與議者除三省長官外有內蒙各旗王公暨中央政府蒙藏院代表．會期只兩星期云

▲擊退刦餉股匪　軍界消息．昨據第一旅步一團二營營長張鎮西呈報云該營第八連司務長帶兵十一名回營領餉解赴原駐地方路經腰嶺子突有黨匪一百餘名將我軍圍困圖謀截搶刦纔有該連一排排長楊永勝帶兵十六名趕至內外夾攻匪衆我寡勢甚危急幸營長聞警率隊馳赴猛擊兩鐘許陣斃匪甚衆匪勢不支．奪路竄逃我軍追至塔子山再戰再勝擒獲僞首領朱松林侯輔臣二名當於軍前槍斃云．

▲蒙逆大掠瞻榆　巴匪前年[illegible]縣擄去四不街民婦係承友邦好意解其武裝送其回蒙勸其安分營生詎該匪等一入蒙疆並不歸囘索倫山故里仍前嘯聚多人恣意刦掠　洮南各縣商民被其蹂躪者不計其數泰省近忽有謠傳新設治之瞻榆縣被匪佔據茲聞現任張知事及前任因辦交代留榆之舒知事均有傷斃之耗該縣本係新安鎮向屬洮南縣所轄近年於乍任時分析設置該鎮有商鋪四十餘戶不特刦掠一空且有殘殺商人八十餘名之傳說如此慘劇誠爲東省數十年來僅見之事如果確實洵係隣邦意料所不及而在我亦不免有姑息貽患之處也

▲撫順匪患續誌　巨匪金蚨蝶率黨羽二百餘名擾亂撫順縣及由省派隊步馬隊馳往剿辦等情已誌前報茲聞該縣知事續報剿匪情形　謂是項匪徒不過烏合之衆當其進街時正在六鐘左右警內已分班出巡局中僅止八人匪搶警署　警長率衆極力抵禦頭部受傷餘受傷六人待四外警察與保衛團齊至與匪接仗陣亡團董一名團丁傷四名西街商號多被搶掠並綁去執事十餘人

●寒泉一琖弔先生

▲蒼水公來格來享

▲杭函．明末鄞縣張蒼水公前清康熙三年九月初七日盡節墓在西湖邵王墳側　自辛亥光復而後．鄉人集資拓地氣象一新．昨日會祭者約有四十餘人茲將其祭文登錄於左維中華民國五年歲次丙辰舊歷九月丁卯朔越七日癸酉後學姚應泰等謹以少牢之議致祭於明故權兵部尚書兼翰林院學士蒼水先生張公之神位前曰於戲我公生丁明季志抗胡仇扈迎魯國羈迹瀛洲出入長江既勝復蹶山寨崎嶇懸嶴被執天不胙明孰使之然東南半壁支十九年鞠躬盡瘁成仁事業岳墳於墓三忠若一前清中葉賜謚恩覃九京可作厥心甯甘　日月不居歲逾二百童豎備官清運告訖　武昌起義浙海揚塵堂堂中國還我國民民猶是民國猶是國千古忠臣至公而絕靈翼行宮赫赫旗營陵谷遷變不平孰鳴於虖我公靈氣鬱盤如亡得復如病得痊鄉國後生譜公文集　籌欵拓基於焉建築西湖之濱南屏之麓一琖寒泉敬薦秋菊公墓在茲公神在天翩然下降鑒此凡筵敬奉羅子木先生侍者楊冠玉暨舟子二人左右分席尙饗

●浙省會議紀（二十三）

省議會於三日開二十三次常會政務委員五人議員八十五人是日議事日程．（一）籌設省立甲種森林學校（二）議員趙．偉倪渼波吳品珩等職領件（三）規復元年修正地丁徵收法取消部令特加征收公費加徵縣稅籍以擴充義務教育建議案（四）修正人力車管理規則（五）籌設改良手工造紙傳習工場議案（六）開辦造紙原料種植場議案（七）擬改組模範繅絲廠爲改良繅絲傳習所並附設繅業實習工場議案一時四十分開會仍由秦副議長主席報告議事日程後開議第一項此案昨日討論未終今日續議　一百二十席反對審查報告贊成討論原案者．七十一席以附屬農校實屬不安非設專校不如不辦一百十二席　以杭嘉湖等處絕少山林此舉似可從緩十五席　以森利於地未免可惜而森林人材缺乏土地荒蕪無從救濟學校之特設萬不可緩討論之下以不贊成審查報告者居多數衆意仍就原案討論但原案祇列理由經費二種並無辦法規定付特務審查　由議長指定余壽颺陳樹基徐仲偉張宗嶧莊景仲陳振椒方贊修張廷霖毛蒙正朱吉成金燮許祖謙毛雲鵬十三人爲審查員次議第二項由八十七席報告審查情形衆無異議通過次議第三項由六十三席報告審查理由衆無異議惟　請願書略加字句一一次議第四項由八十七席係台報告　審查之結果因人力車及車夫屢有覆轍傷人及不規則之事不如將管理二字改爲取締至車捐原案係一元以上三元以下茲改爲二元以下稍輕負擔卽開二讀會由書記逐條朗誦大衆討論之下以車捐關係道路經費是應仍照原案其餘無更動之處次議第五項由政務員說明理由一百另六席謂此案與昨日本會議員提出者相同可併付庶政審查衆贊成次議第六項又由政務委員說明理由後各席之討論造紙原料以棕櫚楮樹三椏樹爲主稻草毛竹次之此等原料祇須增高其收價民間自然廣種無須由官廳闢地種植贊成者甚衆議長付表決主張成立此案者僅十三人起立少數打消次議第七項又由委員說明因繅絲廠開辦兩年未見成效茲爲改良起見所以改組云云一百十三席言繅絲廠之腐敗並改組仍屬不良　十四席亦不贊成擬以原廠改爲招商承辦十五席七席以此案因不良而改組若果打消則永無成効之希望主張付審查究竟能否改良或應招商承辦中途再說　付庶政審查議案完畢　七十一席謂內務部既有電致省長於議會中斷期間單行條例毋庸交會追認實屬違法本會萬難承認應電致國會內務部力爭八十七席云祇須咨行省長將各種單行條例交會毋庸電部力爭惟中斷期間內有條例若干無從查悉一百二十五席主張摘錄浙江公報當無遺漏衆贊成　卽散會．

●浙人畢竟重農桑

▲試驗種棉　省議會議員莊景仲日昨提出設立種棉試驗場建議案略謂衣食住三者爲人生之必要而衣之原料棉爲尤要吾浙產棉之區不爲不廣然所產之棉纖維極短僅可織粗紗而不能供織細紗之用此棉種之宜改良也老農黑守舊法栽植不甚合宜每畝產量不能充分或減十分之四五或減十分之六七此種法之宜改良也棉種一項美棉爲上印度次之南通又次之　顧鄙人嘗就南通農產品評會副會長就通州青稈雞脚棉一種與吾浙餘姚棉比較通棉子小而堅子棉百斤平均得花衣四十二三斤姚棉則百斤僅得三十五六斤相差約百分之六　市上價格相差約十分之一強查浙江三年份棉花收量爲六千四百零八萬四千餘斤以每畝六十斤通計約植棉之地一百餘萬畝每畝棉價之所入較南通約減一元有奇合計之卽減收入棉價共二百萬元有奇況加以栽植之不合每畝產量減少可減收入總數殆更倍之然則欲增進種棉之利益非急起直追改良棉種講求新法無以爲着手之地此吾浙種棉試驗場應籌設之理由也爰具種棉試驗場辦法草案提請大會公決

▲限制繭行　杭嘉湖甯紹等處近因繭行林立以致綵業衰敗綢業凋殘而數十萬機織紡絡工人亦將有束手待斃之患詎新訂章程尤抱開放主義該工業等驚駭萬狀經[illegible]門通省議會各集開會紛紛投遞陳請書　請求限制以期補救茲經該會集合審查以開設繭行原爲農民投售便利起見果如新章所定相距十里卽准開設將來繭行日增本國綢業必乏原料以資製造而生貨之輸出愈廣熟貨之輸入必多其影響於工業者甚鉅故對於各陳請書限制繭行認爲理由充分卽日提交大會公決

●英德炮之比較

本報前此論英德之役略謂砲火擊滅無畏艦一事各面之心理固有不同然吾人則深信此役爲世界海軍史上重大之事戰艦馬利后號艙板厚九寸零四分之三吃水線處有厚鋼帶德國十二寸之砲於二萬米特之距離能擊破九寸之鋼艙板但吃水線上之鐵板在鋼帶之下水窗處有煤桶及保守板水由船邊進入不能使船下沈聞馬利后號艦沈沒係因該艦之火藥庫爆炸所致船匠以爲此說不合於理然敵彈若穿透鐵甲艦其下部之彈火或可爆炸火力上炎艙庫能使火藥爆炸馬利后號艦距敵一萬二千碼作戰敵軍聚其火力於頭桅之下十五角度由此可以證明火力能由艙部將無畏艦毀滅無須傷其吃水線也．

德國炮火有擊滅無畏艦之能力德國十六寸之海礮成效最著造炮之技非常全美砲管非但堅硬且能容力斷非他國所可及故德砲能於五分鐘內將馬利后號艦擊沈砲管之堅硬及容力之量數可以預防減少射擊力並可抵禦最強火藥之壓力砲彈射出時速度亦高此種火藥壓力施於普通砲上卽有炸裂之虞計算砲彈彈力之強弱由於砲彈之重量與第一速度之平方相乘而知砲彈之力能射擊一次減輕一囘所以彈力不如第一次之速砲口且增大焉但德國所造之砲則無此弊　德國之砲雖與聯軍之砲大小相同其功效實大勝於聯軍之砲茲將德英兩國之砲比較於左．

德國	
十二寸砲	一萬七千五百六十五米特噸
十四寸砲	二萬五千六百三十米特噸
十六寸砲	三萬六百八十米特噸
英國	
十二寸砲	一萬五千三百七十米特噸
十四寸炮	一萬九千九百零十米特噸
十六寸砲	二萬四千一百七十米特噸

米特噸係速率（以米特計）與重量（以噸計）相乘之合數（卽力之名稱也）

由上表觀之．德國之十四寸炮能勝於英國之十六寸炮加以附屬器械之靈敏火藥之精良　故任何戰爭德國之戰艦當操勝算也．

時評二

●蘇議會恢復自治案　（青）

▲蘇議會開會之第一日卽通過恢復各級地方自治案咨請省長公布施行就本案言吾於蘇議會無間然矣今後當看齊省長之行爲

▲省議會暫行法第二十二條省行政長官有召集省議會之權而必深閉固拒以待九月一號一若不經幾度壓擱不見省長之尊者苟如此者則各級地方自治之恢復何須齊省長作態幾次以後乎

▲省議會旣通過此案奏官廳苟故態復作者宜嚴厲糾正之也

地方新聞

△天　津▽

●省議會正式開幕

順直省議會於十月一日開會各衙署誌各報茲將開會情形詳誌如下是日上午九鐘議員已到齊（其到會之議員一百三十九人）至九鐘半卽振鈴開會議員全體及各行政官均行入席首由正議長報告開會之大旨繼則警察廳軍樂隊作慶祝樂議員全體對國旗行三鞠躬禮畢繼則經正副議長指定祕書長朱佩實宣讀祝詞其祝詞如下維中華民國五年十月一日本會遵大總統明令應省長之召集恭於是日上午九鐘舉行正式開會全省議員肅雍將事乃向國旗敬禮而祝曰順直地域拱護神京順直民俗慷慨樸誠自今以往惟順政治之軌道察地方之情形應社會之要需促公益之進行切實建議期底治隆上以鞏國家制治下以啟閭閻清平中華民國萬歲順直省議會萬歲讀畢朱省長登台宣布政見（其演說時因省長聲音過微是以未經聽聞故略）繼由邊議長答致謝詞再作樂全體議員在該會會場門前撮影以作紀念時至十鐘餘始宣布閉會云

▲上屆順直省議會開會議員凌亂無序已爲人所笑今次係前度之劉郎仍不免凌雜現象開會鐘點已屆議員多未出席及向國旗行三鞠躬禮殊不一致有九鞠躬者有六鞠躬者有一鞠躬者大有金鷄亂點頭之光景最末將撮影時倉皇來一老翁偏向各議員點首似尋不着自己之席位有人指點之始就座乃亦一議員也撮影之後既未宣告散會亦未振鈴議員紛紛從便門走矣而一般旁聽人咸不敢擾亂序秩守候半鐘之久不見議員回來某書記告以日散會矣諸君何不退席旁聽人始踉蹌而退云

△山　西▽

◎省議會重行開幕

自袁氏專制摧殘　意機關各省會議全行解散迨共和復活國會重開各省議會准於十月一日開會早見明令今時期已屆各議員業經先後到省茲聞該會於數日前已將會內一切設置完備並知會各議員是日至會行開會式吁議會解散兩年於茲民意未能發疏貪官肆行舞弊今議員諸君復上舞台重行鬥甚必有一番大刷新云

△東　省▽

●哈埠之大煙窟

自去年八月二十五　中日新約實行之後日人之來哈爾濱以謀生計者直踵接肩摩然抵哈以後提包賣藥因以販賣私品多屬食尺見利而違法猶可說也最可異者以堂堂松花銀行專以販賣烟土爲正當之營業去年一年之間其買辦宮立堂均從中分利十萬元有奇則該銀行販運之鉅可想而知矣又如池上大藥坊專以出放月利二十分之印子錢爲惟一之正業爲之經理債權者之卜序宗及卜子庭得利僅分三成一年均分利二萬餘元則該業坊盤剝之數又可想而知矣又如豫豐當正田洋行等均將煙賭二者治於一爐去年一年之間豫豐當所放之賭抽江竟至二十餘萬元則我同胞受其害者又不問可知矣其餘如日人在華界設立之藥店共計二十餘家無家不以藥店爲名暗地實專售嗎啡其售賣之策係先將嗎啡包安每包或售三分五分不等前來購買之人將錢放於櫃台之上日人量其錢之多少予以紙包持之而去雙方並不言語如此賣法每家每日均售一百元八十元不等則我同胞受其毒者更可想見矣最奇者有日人大山生丸次郎携其妻逵三素在華界水晶街設立一東來洋行見現在租界華界對於禁烟一事頗爲嚴厲租界內之煙館業已搜查殆盡而華界之煙館更早已絕跡該日人見此事有利可圖遂在該後屋設立一絕大烟館共開燈二十餘只一般煙鬼以日人所設中國官吏必不敢過問皆趨往過癮每日由早七鐘起至晚十二鐘止直如山陰道上應接不暇故入　內橫三豎四盡臥陳蕃之榻左五右六各守匡衡之燈（夜烟霧氤氳居然一煙霞世界每分售洋四角平均計之一日均售一千餘分大售特售三月之久中國官吏雖明知之亦不敢過問不料九月二十七日日領事忽然會同交涉局局長李廣臣濱江縣知事張蘭君前來查抄共抄出煙土二百餘兩烟膏一百餘兩烟具八十餘件當將該日人夫婦帶至日領署聞之者莫不稱快

△武　昌▽

●炸彈案之大羅織

武昌省城黃士坡紫陽橋二處連次發現案軍警特別戒嚴市面談虎色變頓生一種不可思議之恐慌正值偵騎四出緝拿人犯之際忽演出一誣陷之怪劇亟錄之以供衆覽

▲誣陷之原因　漢陽門內鷄窩廠二十號金洪盛者前充武昌縣署差遣隊士去歲吳知事接任取銷該隊金乃營業小貿易以活數口因與前巡按署偵探處王某（現改充漢陽某機關職務）金錢往來曾起衝突嫌怨頗深王亦聲言報復而未果者此次炸彈案發生遂實施其借刀殺人手段兼以爲報案要功之資料一面匿名函警廳謂紫陽橋炸彈係金倩人拋擲以五十元酬勞因擲後驅不交散故爾報告一面由漢陽以電話密告警廳謂金宅爲炸彈機關有此二種函電而金之莫須有三字獄於是乎成矣

▲抄拿之情形　二十七日下午警廳派探訪隊協同警察五署派隊荷槍將金宅包圍偵探入室金與其母妻等正在午飧將前後房樓上樓下嚴密搜抄毫無禁物金詢悉其故當嘆曰殺人抵命自有一定既然如此我自投案探警遂拘帶至署轉解到廳

▲研訊之愼重　二十八日警務處長崔玉甫氏督同司法科提訊一次以既無證物又無證人無從定讞惟値此時機跡涉重要嫌疑故押交拘留所另派幹探澈查真相務求水落石出實究虛坐以杜誣陷而安良善

▲街坊之不平　鷄窩廠一帶鄰戶街坊得此消息以金生於斯長於斯安分守正從無干犯法條舉動今無端遭此奇禍匪惟金所不及料極抱不平之鳴特於二十八日具公稟於警廳爲之辯白凡署名者願以身家性命擔保足見公道自在人心也噫吾鄂誣陷之風熾矣因黨案而誣斃評禁者指難勝屈豈獨一金洪勝已哉特筆書之以覘此案之結果

△崇　明▽

●攘奪學欵之交涉

崇明某紳設立藝徒學校覬覦三橋鄉之學田日前遂有人揑稱業戶等願將原助橋鎮公學之惠安沙地移助藝徒學校云云不知是項田地早於前清光緒三十一年助撥橋鎮公學而橋鎮公學亦經接管現奉省令收歸三橋鄉橋鄉各校之賴以維持者在此一旦學田失却全鄉教育必致停頓乃竟鑽營縣知事之許可以爲挾制現三橋鄉學界同人已據理力爭如縣署批駁再上呈道署省署云

△蘇　州▽

●蘇旅長恭上聯匾

駐錫蘇軍第四旅長蘇崑三君以三皇街之關岳廟自經縣署修理後煥然一新特乘秋戊致祭親撰廟聯一副於昨晨恭懸廟中懸掛其聯句爲（戰績兩公齊灑當日三分雄謀半壁堅持克揚中土威靈勳名伯仲）（英姿千古在看此時廟宇重新河山無恙占得梁溪勝境模範軍人）

●連知事履勘災情

崑山連縣長因本年雨水大發淹沒田禾低窪之區大受傷損以陸家橋周墅巴城等區爲最重正義南星瀆大墅張浦等區較輕歷經各鄉區經理員等面稟災狀連知事允予親詣履勘覈實情茲已定期啟征於十月一日設櫃征收故於昨日親赴陸家橋等區究勘災情再行詳報候奪云

●米麥價目之近況

蘇常道屬錫邑爲產米之區行棧林立客商雲集由蘇滬錫採辦者相續於道茲屆新米上市已久近更到貨踴躍惟銷路則不甚暢旺以是價格日跌現市上最高之貨價不過五元五角而破碎粳來源甚少銷數亦微最高價在五元六七角之譜惟次貨則銷路尚可惟小麥價高貨少每石重至一百五十斤者價須五元四角云

△江　西▽

●女婿打丈母

有謝羅氏生有一女年及花信姿色平平入贅劉頭老熊金三爲婿當時議明供養謝羅氏過老並書有生養死葬之字據不料熊某至於今日反眼不認岳母並邀其父與岳母滋鬧伊卽從中毆打意欲與岳母脫離關係該抉羅氏心甚不服旋卽奔往一區一分署叫寃未知署員如何判決云

△長　沙▽

●電線斷落傷人

前晚九時皇倉街電線脫下連斃三命一則業誌各報茲經詳細調查係在馬翠源眼鏡鋪門首卽裕和棧側該處電綫於近晚時卽已落下以電氣未通無人注意至十時許有住怡長街之木匠某適過其地觸電跌倒大呼救命翠源之主人馬若卿聞聲出以手扶之隨倒馬之婦趨扶其夫亦倒馬之外姪周月樵也趨扶其舅於又倒而某木匠因運得傳導反慶更生經人抬至醫院診治而馬翠源夫婦甥舅竟攜手同行爲電母竊去矣此亦教育不與人民無普通常識之過凡觸電之人宜用絲綢玻璃磁器之屬設法速將觸電之人離開地面使電流斷絕急以冷水遍摸其體並施人工呼吸法（將觸電人兩手向上舉起復徐徐放手再折其腕由向胸前來復徐徐將手上舉如此循環行之至其呼吸活潑爲止或用管插入鼻中徐徐以氣接之亦可）切不可用手接近觸電者之體至遇鄰近有電綫斷落立宜報告電局並設法阻止行人使知遠避庶不致再有傷人之患也

△甯　波▽

●判決略誘案

鄞縣湖西民人章阿才平素向業染坊生意而人亦樸實去年秋間由其戚宋穆氏爲媒娶媳何氏與其子宋孝仁時常反目欲將宋何氏脫離怨耦商之阿才其時適陳吳氏欲領一養女　黃陳氏說合取得身價洋二百七十元不意陳吳氏自領得宋何氏之後竟覷爲搖錢樹一般前在後市一帶暗築香巢僞遇挾客趙某彼此兩情綢繆遂聘爲小星日前何氏潛赴北門外何厚新家（卽該氏之母家）爲爭索銀錢起釁由該處崗警上前干涉遂詢何氏被何厚新有種種略誘婦女行爲於是將該氏及何某等帶送第五區警署轉解警廳核辦卽經司法科提案訊問並提案內之宋穆氏章阿才宋三多質訊各判罰鍰了案惟宋三多一名確有種種略誘行爲遂備函解送地方檢察廳按律訴辦茲悉是案前日地方審判廳公開刑庭奉推檢各官辯論之餘依照新刑律略誘及和誘罪之規定當判處宋穆氏刑期五年宋三多刑期三年章阿才章李氏各判刑期一年四個月何氏發保良局另行擇配云

驥製萬應加味散　斯真情殷保赤

外處予先生相救之恩特於前日踵門償還藥資並親筆書此請登報以告育兒之家

上海盈湯弄寧波路口瓣香廬總發行所　照錄本廬

驥雲先生有道僕有徐人氏派滬經三十載矣膝下三兒一女均先天不足屢病驚悴長幼兩子不幸殤亡今春次子名多壽亦患急驚四肢抽搐目睛不開與前兩子病狀相同於是舉室驚惶急迫中夫妻抱哭手足無措鄰家子音朱君聞聲來視切然至北市寗波路口瓣香廬見小兒百病無憂散或可挽救當時卽奔至尊處不意倉猝中忘帶銀元承蒙賜予見予淚痕滿目慨然相贈予心大少嚼不敢一特歸用白糖調和撬開用水灌入約十分鐘吐出痰涎不少四肢頓然和暖一點鐘後笑容煥作病已霍然區區之藥能奏如此大功誠出意料之

寓上海花衣街陳思聽率子多壽同啟

價大瓶洋一元小瓶五角不靈包退

分設 南京下關大馬路○安慶東署西○杭州陳列所○無錫北門外江陰巷內　北京觀音寺街青雲閣商場○天津北門東獅子胡同○長沙糧道街

文匯圖書局發行所啓事

啓者本局刻因房屋狹隘已歸入法租界寶昌路日勸路吳興里二十六號本編輯所內凡有本外埠往來函件及貿易事務請至該處接洽或向四馬路望平街震亞圖書局接洽亦可特此露佈卽希　公鑒

立止白濁丸

凡患體虛身弱之人一經勞役過度思慮失節相火妄動或花柳染毒而起致患此症初起點滴遺至旺流若不早治後患無窮此丸服下一盒包可立止功效神速每盒一元

立止白帶丸

此丸專治婦女赤白帶下日久面黃肌瘦腰酸腿軟四肢無力若不早爲醫治後患何堪想學丹服之功健體立可止帶無論症之輕重二盒斷根勿效還洋每盒一元上海三馬路小花園對門永壽藥房來信地址寫明郵政同件安速

巴拿馬萬國賽會金牌獎
農商部一等獎
南洋勸業會優等獎憑

環球名茶

真正洞庭碧螺春名茶

總發行所　上海望平街　新世界

價目　天錦裝中二元小一元　普裝中一元六角小八角
地錦裝中一元六角小八角　普裝中一元二角小六角

新世界精鐫

翡翠　玉　瑪瑙　象牙　金銅　橡皮　角木　圖章

方圓橢圓水晶瑪瑙堪作公事圖章用者其價值最上乘者（一分以上另外計價象牙嵌金銀花鳥山水之類）有四五元至一二十元稍次者（如名精刻象牙二三四元者）最普通銷行者如紳商學界隨身携帶信用圖章以及學堂獎賞男女學生用之類其價有一元數角者

不論大小每章之刻兩字不取分文

異草隸篆以及西文花字均可任便定刻如蒙惠顧定期取件不誤

◎總發行所上海望平街新世界

本社新製圖章有數十種有象牙嵌紋極美螺鈿花鳥可作彫鑒者有長方以螺鈿精細花百之類定價極廉且請玉表極精手

介紹　李晴嵐君西法傳神寫照

傳神寫照爲內固不乏名流而能專心壹志不狃於俗尚不高其身價則惟有松鶴廬李君晴嵐李君幼習丹青深通西法於傳神寫照一道三折肱矣茲李君設於上海四馬路中西大藥房對面明星社內如蒙各界惠顧請移玉該處接洽或來函索取書例隨卽照付可也

汪惜　徐鼎丞　周舜卿　公啓

廣西路中　汕頭路口　笑舞臺　電話三千五百十五

夜戲　月樓六角　特廂五八　頭廂三角　特廳四角　頭廳二角

日戲　月樓四角　特廂三角　頭廂一角　特廳二角　邊廳一角

劇務 ◁汪優游▷ 主任

樂天　瘋僧　笑倩　乃現　利聲　嘯天　半梅　映霞　悲世　天影　予倩　冗恐　劍魂　蕙君　達心　寒梅　青樵　覺因　湘濤　顛顛　慧因

夏　伯　神　陸　柔　兒

初九夜准演著名雙齣好戲

萬利股票公司

本公司合集巨資專收全國鐵路股票及有期證券各種公債各銀行股各公司各大廠股份存單收據一切均可交易外埠函件當班答覆其洋托銀行或郵局匯寄均可代客買賣其價亦當格外克己以副惠顧之盛意本公司在上海英大馬路新鳳祥銀樓隔壁

萬利豐股票公司啓

專門眼科

本科醫生見重多年九數代眼科醫症多數廣代生包有日有數千醫好角包可全愈者人之單限醫面好門本保眼生星光紅金診五睛散亮十立出睛可明外痊年不論目神路大南愈念壓三皆對面永壽小設年馬內程少卿啟

榮貴堂　邱現榮

邱寶奎　文武
小來順　燈彩
小來寶　戲法

紳商學界喜慶堂府相邀到演　四馬路三山會館　南首盛里　四十九號門牌便是

前門牌香煙

確用高等佛及尼挨烟葉製成氣味優美每罐五十枝出售

CHIENMEN Cigarettes

英美煙公司總理

英國醫學博士何萬川

綿治內外婦兒接生等科上午十點至十二點下午三點至五點門診例金一元餘時出診例金五元服毒救急隨請隨到清早深夜照例加倍

診所老靶子路七十二號 電話五一七號

上海第一家 永壽大藥房汪家田醫生專賣好藥

汪家田世醫內外臨痛藥診二十一年見多識廣近來研究好藥精益求精秘製咳嗽茶葉二盒一元多年老咳氣急痰多常用咳嗽膏藥日夜貼在膏肓穴上夜吃立止咳嗽丸每盒一元又靈喉嚨生精丹肝胃氣痛關經白帶立好白濁丸遺精丸楊梅淋濁丸小便下疳散掃毒丸角風痔瘡疝氣癩疥各種靈藥百發百中各埠如寄來郵匯票回件妥速 南京路浙江路小花園對過

改良雞拿丸 每匣附保單 胃強飯量好 七天斷烟癮 不患遺精病 每匣洋一元 價目照定章

的確能戒烟 隨時可退銀 腸潤臟腑新 面色紅潤見 不覺手足軟 每打洋十元 老少決不欺

體弱平老人 三天去烟漬 不吐又不瀉 血氣已充足 奉勸吃煙人 零購并躉批

大胆請放心 大便黑色現 精神更爽健 戒後必康強 快來試試看 各埠均保險

按雞拿丸發行有年服之戒脫者甚衆益加精研察驗各吃烟人體質幾經改良親自試戒而得此確能戒烟之妙品若諸君不信請連服三天即有黑色烟漬由大便而出并覺飯量日加面容光澤者乃血氣添補臟腑健活之明證也值茲煙禁迫急特再廣告期解烟厄萬一得償本醫士之素願是有厚望焉

上海四馬路中市 中西藥房對面光華堂老藥房雅堂氏謹啓

農商部許定國產一等獎牌使枯木逢春 驥製哮喘氣急丹此效力

一病經十載 無殊受慘刑 何來龍虎藥枯木頓逢春 本廬分設天津北門東獅子胡同◎杭州陳列所南京下關大馬路

敬啓者僕因紅羊之厄奔走過勞壯年又不善衛生致患哮喘氣急逢節必發醫[illegible]肺主出氣腎主納氣係腎虧感寒邪所致投以藥石毫無功效近年愈發愈甚竟食不下咽口不能語僵臥如尸累月[illegible]馳名妙藥而卻食殆漏[illegible]無靈驗自厭餘生去秋偶感寒病又發危諸醫見急[illegible]陳蘭如表來[illegible]及上海崔氏瓣香廬[illegible]製哮喘氣已不知幸[illegible]小著渠亦賴此痊愈並言家中尚有餘藥一大瓶爾時僕已昏迷不[illegible]一信往取來用薑湯送服三錢當日頓覺安善一面郵局匯洋五元購辦一料一面將餘藥次第服中稍有微汗後嘔痰碗許三日之間呼吸舒暢竟得起身行步星期幾度未見再發一醒感激欣喜之忱未可言狀特先登報以誌神驗 湖州郭修身誌

價大盒二元附送止哮膏一貼小盒一元每料六[illegible]

盒洋元五 上海盆湯弄崔氏瓣香廬驥寄氏總發行所○長沙糧道街○安慶軍署西○北京觀音寺街青雲閣商場

強種精血丸

上海中英大藥房總發行

外埠[illegible]及大藥房均有寄售

丸 槤圓 珊瑚般 粒小功專 補品推爲冠 化驗藥性良善 內務部批准立案 男女老幼治愈無算 不信先購幾瓶試試看 血液定增多精神必暢滿

血 寶物 不可缺 欲求增益 此丸最有力 婦女經行按月 期不準即爲暗疾 調理全身流通百脈 能使得孕肌肉轉華色 諸凡虛弱症服之盡解脫

精 養命 貴充盈 虧耗則病 萬事無佳興 更兼百病叢生 惟服此丸最要緊 不憂乏嗣還可延齡 藥皆王道奉勸心堅定 約須七日後步步見功能

強種珍品 保精丸

精關強固・健陽種子 尿脂發力・治遺止洩 應驗如神

如意不慮虛洩斷若水之洩精頓變爲濃濁之厚精注射有勢得子甚易固精養神健康日增無論老壯均可常服有病治病無病強體多子多壽功益非淺此丸馳名已久功效昭彰行銷各埠素有定章服之不靈包退還銀每次吞服二丸日服三次飽肚開水送下凡婦女白帶經亂腰痛腹脹宮冷乏嗣滑胎小產經閉遺夢頭暈目眩一切虛勞損傷均可服之 價每瓶四十丸售洋一元每打十元外埠郵寄加一以郵票代價九五折用 恐未週知特再廣告

傳云陰陽搆精萬物資生故人人宜以保精爲切要倘患精虧腎一若不及早療治極其弊必致陽萎甚有乏嗣之憂否則強行房事亦屬妨害健康不可效俗子凡夫誤于迷信而將不產之委之妻妾豈不冤哉故茲將致病原因略列于后

破身太早 凡青年無知濫耗精水爲第一原因

誤犯手淫 某爲第二原因縱情狂慾五淋白濁爲第三原因

遺精滑洩 文爲第四原因

悲境 痛日深人各症如心跳氣急耳鳴眼花若此其勢甚倘能早日悔悟速服保精丸則各症俱消從此

忍耐 之力愛情淡薄不堅不舉有側即遺

腰酸 重委陽縮道

奮振 幸福自增愛情又加較前更勝十倍世之有患病弱者不可不注意焉

生殖機 陽萎之嗣不堅不久四肢一丸保精有補筋肉發力

強健精脂 凡患久淋尿梗腸夜多小便尿管後反滴者服之功效立見 一丸保精能健活尿管

之功故能壯筋健陽而有特別奇效 酸軟筋骨麻木左癱右瘓老年神衰胃呆食細者服之二三天立覺小便暢利尿色清潔身即健強固忍耐 服之妙凡患久淋尿梗 服之諸疾除根誠乃一 強腎健腰之聖品也 保精丸有 患功力尤奇服至三四天便覺精管滑洩見色流精 故對于遺精滑洩

上海四馬路東市中西藥房對面光華堂藥房謹啓

信用代表

二字 期迅價廉目 牯件牙章 一元 自四角至 皮匣牙章 自八角起至四元 左右止 備有精圖

交際日繁信用日重上至公家下至郵局函件均須蓋用圖章記是各界諸君之信用代表也本社自創辦以來業已數載于茲今特聘中外名工精製

進步 皮象牙 各種圖章 任意選擇 定價表函索即寄

金銅玉石水晶翡翠瑪瑙牛角 篆刻一道力求

洋文花邊仿古碑文精細商標均可 早蒙惠顧諸君所共賞也每購 一方 新奇並聘西鐵筆名家專司篆刊

牙章一方送刊 草隷篆

海四馬路五百五十三號 明星社謹啓

第二冊 畫學大觀 出版

戰爭畫 ○揚四 ○黃鶴 ○偶厂 ○此軍射敵 ○鶴 ○忍痛臨陣 ○注傷兵之妻 ○漁郎 時事畫 圖○見石 ○鍾馗 ○端午 ○鶴 小說

名人畫 左陶 ○鈔○觀心 ○蓮君 ○靜庵鈎摹 ○風父 ○蘭 ○黃○本蘭○潑墨 ○佛工筆羅漢 ○田雙化水仙 ○錢鈍 ○惲南 寫真畫 ○石 ○花鳥○人物○意 ○但杜宇 ○裝 ○美

歷史畫 ○博浪沙 ○鶴 ○東坡試硯 ○蟾 ○于江 ○徐熙 ○東 工藝畫 ○文字 ○雪泥 ○愛情 ○絲繡 ○圖案 ○一物 ○一案

戲劇畫 ○汪綺雲 ○夏圖 ○立 ○貴俊卿 ○黃金台 ○楊四 ○立盜魂鈴 ○伯誠 ○小達子桑園會 ○舍利 ○塔 ○寶 ○曲院荷風 ○漁郎 ○普渡 懸賞畫 ○第一 ○水彩畫 ○批把 ○偶厂 ○臨畫秘訣 二圖○鶴 ○鋼筆畫法 ○禁犬 ○方白 ○漁郎 ○第一次 二徵 ○等四揭曉 ○三○ 一等十等 ○小

學生練習畫 ○花卉 ○幅置法 ○鶴 ○鉛筆畫犬之應用 ○餘則 共十 廣告畫 ○案 ○鈍 ○杜宇 ○動 位 學用畫集十則○全國學生成績畫○中學生八幅 女學一幅○繁學六小

本社出版 行世當代畫家 精多列一時名家 精以圖畫 稿冊目以副雅望茲將第二冊略述如下 精畫十二表圖 ○草帽之作用 八面四科學六 滑

每冊大洋二角 外埠加郵費二分

總經售處 上海四馬路東口麥家圈 民權出版部 及各大書坊

畫學大觀社啓

本館代售各種書籍

安重根定價三角韓國痛史定價八角三次革命定價四角民口雜誌定價四角律令全書特價每部八皮面一元二外埠函購郵票代價均作九五計算郵費另加 民國日報館啓

敬告各界注意

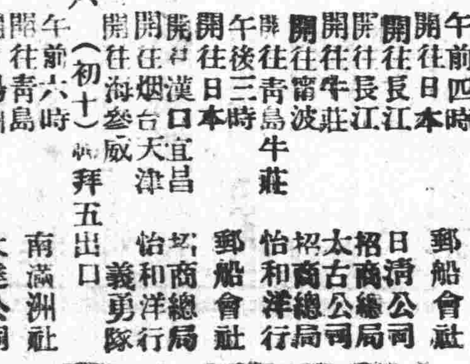

夫目光最易傷害者惟戴不合目光之眼鏡是也因戴之不合目光[illegible] 明晶洋行啓 上海南京路 電話三五二五一六十六號

進口輪船 十月四日(初八)禮拜三進口

船名	由	公司
北京	由香港	太古公司
景星	由烟台	怡和洋行
新北京	由寧波	太古公司
新甯紹	由寧波	甯紹公司
新得富	由海參威	義勇隊
保定	由汕頭	太古公司
安徽	由香港	太古公司

出口輪船

日期	船名	開往	公司
十月五日(初九)禮拜四出口	春日丸	午前四時開往日本	郵船會社
	大利丸	開往長江	日清公司
	江華	開往長江	招商總局
	大天津	開往牛莊	太古公司
	江天	開往甯波	招商總局
	和生	開往青島牛莊	怡和洋行
	小野丸	午後三時開往日本	郵船會社
十月六日(初十)禮拜五出口	甲川	開往漢口宜昌	招商總局
	景星	開往烟台天津	怡和洋行
	得富	開往海參威	義勇隊
	神戶丸	午前六時開往青島	南滿洲社
	大德	開往揚州	大達公司
	隆和	開往長江	怡和洋行
	洞庭	開往長江	太古公司
	順天	開往烟台天津	太古公司
	新北京	開往甯波	太古公司
	新甯紹	開往甯波	甯紹公司
十月七日(十一)禮拜六出口	鳳陽丸	開往長江	日清公司
	八幡丸	午前六時開往日本	郵船會社
	福州	開往牛莊	太古公司
	安慶	開往長江	太古公司
	安徽	開往香港廣東	太古公司

本埠新聞

◎徐鶴仙裁撤道尹之建議

▲身當斯任知之尤稔

滬海道尹徐鶴仙君蒞任以來改組一切事宜均已就緒惟對於道尹一缺事務甚簡不足以展其才昨聞徐道尹上中央一電主張規復元年官制裁撤各省道尹以節經費電文如下

北京大總統國務總理參衆兩院內務部鈞鑒竊查道尹一缺爲袁氏當國所設此缺安插官僚每年徒費政費以各省計之爲數至巨平日除承轉公文外實屬無公可辦應請查照湖南省長建議規復元年官制裁撤各省道缺以節縻費之處伏乞鑒核交議採納施行元誥身當斯任知之尤稔是否有當伏候鈞裁云云元誥叩江

◎劫餘重唱太平歌(五)

▲陸軍 淞滬楊護軍使以本月十日爲國慶紀念亟應同伸慶賀所部第四師步砲各團飭各率兵士將團旗齊集操場舉行閱橫隊閱兵式並以軍樂隊擬場中安設國旗各級軍官及士兵均應對旗排隊行三鞠躬禮並高呼民國萬歲以示慶賀已通令各屬軍官等屆時一體舉行慶祝矣

▲海軍 第一艦隊司令林曾澤昨奉部電以國慶紀念各軍艦均應懸掛滿旗二日並於是日鳴砲二十一響以伸慶祝如淞滬各國軍艦升炮誌賀則我國軍艦亦應答炮二十一門云云當由林司令遂即致函第二艦隊饒司令及淞滬口各臺官查照辦理並通飭各軍艦長等一體遵辦矣

▲商界 國慶紀念現經各機關分別預備聞今屆商界亦興高采烈自經南商會通告後次第佈置國旗及慶賀五色帋燈以備屆時張燈同伸慶賀又聞已有人發起除菜酒雜物各店外各大商店擬全行休業一日以誌慶祝未悉能否實行惟北市總商會刻尙無所發起昨經有人赴會詢及答稱未奉官廳函知等語外間均稱北商會帶官氣據此以觀實非虛謬商會爲各商所組織何待官廳指揮無怪該會長之不肯就職也

▲滬杭車站 滬杭站辦事人現已搭蓋燈棚綴以五色電燈夜間有電光戲影及西國燄火等娛樂之品

▲華商電車公司 該公司議事擬華洋日將應行慶賀國節規定章於今日起籌備一切應用屆時備就花車十八輛綴鮮花加裝五色電燈高揭國旗中有一輛客車裝足各色電燈鮮花更形華麗以爲慶賀之特色

▲各官署 工巡捐局及各區警察署所均在門首高搭彩牌樓一座預備裝置電燈或五色紙燈云

▲各學校 江蘇省立第一師範學校及附屬初高等小學校全體職員學生於國慶舉行燈會計會員七百餘人經由民國中華等路縣立第一高等小學是日亦舉行燈會計會員二百餘人市立各校該會中現又有私立學校已有多處加入市經董辦事處及市衛生辦事處亦於是日升旗懸燈以示慶祝云

▲江蘇省教育會 江蘇省教育會擬乘國慶良辰舉行聚餐會昨致各會員函云敬啓者十月十日爲國慶紀念日下午七時在本會會所舉行聚餐會並演說武昌起義之幻燈片等以誌慶祝願與會者請於十月八日以前報名隨納餐費銀一元如有同志相約偕來尤[illegible]云云

▲私塾研究會 私塾研究會本擬是日晚令各學校塾師生舉行提燈會以伸慶祝因市立各學校學生亦行此會故已作罷昨晚開職員會時議定各私塾門前一律懸燈誌慶云按市立學校舉行提燈何以私塾學生即擬作罷其理由甚爲吾人所不解也記者誌

◎唐少川返滬有期

唐少川君聲去外交總長預備返滬曾誌報端近日外間有謂政府將畀以高等外交顧問一席昨據本報北京專電唐君已決計謝絕茲又聞某要人處傳出確耗唐君現寓天津法租界前日有電來滬電中語意灰心仕途不願與武夫較短論長大約望日前後可返滬云

◎迫不及待之善後問題

▲專待湘籍黨人審查竣事

辦理黨人善後事務所因近來零星黨人以該所審查遲緩迫不及待頗起責言甚有到所喧鬧者昨日特發出通告略謂本所辦理善後事宜抱定積極進行主義期早結束現各省造送名册尙有湖南一部分未經審查終結一俟審查定後即按照中央所撥款項分別支配登報宣布定期發給特此佈告以便通知湘籍黨人名册已審查竣事惟內有成希武韓亞聲劉克儉蕭虎臣張鵬沈茂材周漢臣袁玉坤等八人造送名册因未註明住址無從審查昨覃冶兩君以各部分審查均已竣事不能因此少數名册延緩日期特限於今日(五日)如成希武等八人不至法界大安里二百八十三號譚石屏君寓所接洽即將名册退交善後事務所不負審查責任云

◎都望皖議員回去

▲繼續調護 ▲總理維持 ▲皖垣歡迎 ▲上海歡送

皖省旅滬議員爭執法權行使問題甚力並派代表凌郭二君前往中央交涉昨復得來電已見總統允力任調護段總理方面除已由兩代表電告議外復由國務院另行電復皖省紳商各界代表程何二君來滬歡迎由議員覆函道謝而旅滬皖民以諸議員能力爭法權保障民意新民福甚爲欽佩故有集議歡餞之舉茲將各項函電錄下

▲兩代表致通訊處電 上海法潤德里安徽議員通訊處諸公均鑒音電諒達頃面總統省事允力任調護並敦勸速回開會弟等即日返滬特聞銳沛叩冬

▲國務院致皖議員電 上海探投安徽議員譚惟洋諸君鑒電悉凌郭兩議員已晤並接洽一切前呈亦已批交矣院江印

▲皖省議員覆皖垣紳商函 辱承王翰兼聆程何二先生轉述一切感愧莫名今幸省會以明令恢復允宜聯袂偕來冀一得之愚以爲鄉人士謀幸福其所以徘徊躊顧未敢遽賦歸與者庶以責任重大著手爲難與其竭蹶于事後何如審愼于事前乃蒙鑒及苦衷深爲原諒又幸不棄引大義來相責勉同人不敏敢不拜嘉惟以前推凌郭二君赴京請命不得不候有回音頃復接到由京來電具述面謁總理荷蒙力任維持並屬同人從速赴會刻擬將此間經手事件清理就緒即行買掉言歸藉餇敬盛諸承眷注無任主臣復頌公安

▲旅滬皖人歡餞皖議員啓 旅滬皖人汪允宗吳性元程稺周陸已與黃子許廉午袁子今岳相如李少川凌鐵安孫希之張式介等特於諸議員東之前發起開會歡餞昨發出公啓文旅滬議員同皖在國慶共和之恢復慨喪亂之弘多瞻念前途欣感交集爰訂於十月四日下午三句鐘假座皖民公會籌商歡餞相期一堂聚首送

◎大私土案之進行(六)

地檢廳辦理大私土案飭傳要證李徵五於四號(即昨日)下午二時到案候訊在案昨已屆期林檢察長待至午後未見李投廳稟到乃立飭法警往公共公堂投催當事公堂信論謂檢廳傳訊李徵五爲時太促本公堂一切手續尙未完全請另改期預審云云該法警返廳據情稟復林君准如所請再行備文續請公廨迅速傳李訂期到案候審云

▲林檢察長又以袁家穀爲此案主犯又於昨日電請司法部轉飭京師總檢察廳電致各省司法警政各機關查傳袁家穀到滬集訊以期水落石出云

◎斐僑健者來滬

大陸報二十三日小呂宋函云此間民號報主筆李載瓊(譯音)君因有要事與孫中山協商已乘日郵船天洋丸起程來滬李君此行並須在中國南方一帶視察工業農務礦務等情形及現在祖國之政局大勢李君爲斐列濱華人革黨首領民號報即該正式機關革命時曾投筆從戎任陸軍中佐之職云

◎自治消息一束

▲閩人要加入蘇會 江蘇縣議員聯合會昨接福建邵武縣議事會議長吳薰朗副議長李岱自治聯合會長李鴻儒來函請將姓名加入該會一致進行晉京請願並登諸報紙俾收大聲疾呼全國響應一自發起五族贊同之效果云(原函略)

▲研究會定期成立 上海地方自治研究會現定於本月八日即陰歷九月十二日下午一時假凝和路也是園開成立大會通過草章選舉職員昨已分出通告知照各會員屆時蒞臨矣

◎楊心一追悼會

寰球中國學生會江蘇省教育會前日下午三時在西門省教育會開會追悼楊心一先生黃任之君報告謂民國二年余與楊君共事於共和西報見楊君行事以誠熱心國事因與訂交迄今五年許爲知友噩耗傳來深爲悼惜云詞後全體向楊君遺容行一鞠躬禮次朱少屏君演說謂前與楊君共事中國學生會余最服其熱心毅力能犧牲一已爲公衆謀幸福吾國今日至缺少者爲此能犧牲之人楊君已矣吾儕對於社會之責任更重大對於楊君之力次沈信卿君演說謂楊君曾盡力贊助省教育會規畫進行同人咸無不嘆惜深願吾在會同志繼起維持楊君所謀種種公益則楊君雖死猶生次盲童學校傅步蘭君演說謂楊君爲本校贊成員當余等未創校時已得楊君贊同及成立後又時時盡力扶助爲楊君者實今日不可多得之良材次張士一君演說謂楊君在校時勤敏好學極肯爲人分勞後任中華書局勤勞更甚辦一事非完不輟各社會請其贊助從未推辭竟至心血耗散癆瘵而亡次桑山君演說謂余見去年抱病辦理遠東運動會事竟日奔走食無定時不肯稍息待閉會後缺少經費楊君除自認外又復四出募款盡心公益如是實不多觀云次趙晉卿君演說謂肺病爲吾人勁敵每年因此傷亡者指不勝數不幸今日社會上有兩學士同罹此禍一謝君洪賚一楊君心一二君仇敵爲區區一微生虫吾輩當竭力研究剷除之方云詞畢由心一君之令兄楊德森君答謝並報告所患病狀及死時情形甚詳言在山中無棺木可辦幸賴紅十字會馬孝初張慶甫范耀生諸君之方得以成殮馬君等素未識面能盡力如是實爲難得可謂公益在人人必有公益以助吾云

◎鄂探又來造謠

▲王占元電查湖海會

本埠某機關近接湖北督軍王占元來電大致謂黨人向海潛等現秘密組湖海會謀亂鄂省滬漢兩處均設有機關請派人查明究辦云云某機關得電已派員分赴各處密查外間傳說滬上並無此等機關必係鄂省偵探劉友才邀功貪賞故意揑造也

◎棉花市語

▲收成甚好貨價甚廉

各處新花日已陸續上市本埠到貨亦頗爲踴躍即本鄉棉花一項每日運來者計有十五六萬斤之譜南通新花昨亦開始上市頭批到者六百擔開價二十三兩一錢爲三新紗廠買進埠市售價日漸和平餘姚貨計二十兩另四錢太倉貨二十一兩象牌貨計二十一兩另六錢絨牌二十兩另四錢四牌子二十兩另九錢大機貨二十兩另八錢故今年各產地收成豐稔此後新花到齊貨價日多一日價格亦日廉一日也

◎偵查僞幣巢穴

滬上近發現一宗銅質大小銀圓以廣東江南等省大元居多數且四開八開角洋亦然市上商家並經紀小販偶一不愼收下即至損失茲經人密報淞滬警廳謂製造大小僞洋匪徒多人咸製造機器印模在西門外法交界處潘家木橋附近賃屋製造暗遣羽黨四出兜售請爲查拿等語警廳徐廳長立飭偵緝隊士前往查明拘拿矣

◎槍斃劫庵盜匪

閘北白塔寺尼庵被盜強刦財物一案茲經淞滬警察廳緝獲案犯徐阿大詳解松滬護軍使署訊辦現據軍法科提訊據徐阿大供認結夥持械強刦尼庵得贓洋燭燒傷住持女尼不諱楊將軍以該犯徐阿大夥衆強刦燒傷事主實屬兇暴不法當援懲治盜匪法判處死刑咨請馮督軍核辦去後旋准電復照擬執行特於前日(二號)下午二時將該犯提出營會審明無訛押赴西砲台槍決以昭炯戒

◎印人自相殘殺(三)

浦東爛泥渡太古碼頭管門印人同類殘殺傷斃二名已拿獲某丁一名解究在案茲悉某丁經梅捕頭訊明無干省釋所有在逃帮兇黑嶋叮一名昨經虹口捕房拿獲押候解送英領事署訊辦正兇黑司得浦亨一名逃逸無蹤昨由英領事署發出該兇半身肖照一張光頭無髮長鬚巨目身材高大年約五十餘歲形狀極爲兇惡飭各捕房留心緝拿外復照會楊交涉員函致警廳通飭各警區一體協拿務獲解究云

◎中華工商研究會紀事

(會所暫設交通路中華國貨公司)昨日下午二時中華工商研究會假斜橋交涉公署特開大會歡迎徐君元誥陸君君略並歡送華僑鄧鑑堂曾亭屛宋以梅等諸君與會者八十餘人攝影畢先由該會副會長謝君復初報告開會宗旨略謂徐道尹熱心提倡實業本會不勝敬仰陸君君略已由本會公舉爲評議會長本會同人宜行一鞠躬禮以表歡迎鄧君等熱心國事回國調查工商情形藉以提倡實業今晚分袂本會同人宜行一鞠躬禮以表歡送又謂此會非徒爲歡迎歡送之虛文官民同聚一堂內外同胞共敍一室則感情之融洽聲氣之聯絡自今始矣次由鄧君鑑堂演說(謝詞從略)略謂中國工商程度幼稚如欲促進非遍在各處興辦實業學校使國民人人有實業知識共同研究則出品必佳商戰始捷銷行既廣工業必大受其利諸君關心國事發起斯會鄙人願隨後塵此次南回當盡力提倡以盡一分子之義務云繼由楊小川演說略謂恭喜發財四字爲各處慶祝之口頭禪實則吾國財源外溢民生彫敝何可恭喜何從發財惟吾今日願以此語慶祝諸君蓋中華工商研究會會友竭其能力注意工學以求吾國工商事業之改良進步必臻完美豈非財可操左券乎願諸君勉之次由陸君君略演說並報告徐道尹因事未能與會之理由並委爲代表致詞後曾亭屛王介安王漢沈卓吾諸君李女士俠貞等對於工商事業討論一番末經謝君復初報告公舉楊小川爲本會會長(諸君竟爲楊小川甘言哄騙可歎云)

◎公義會之保赤主義

中華公義會前在熱河路事務所開會當由醫務主任徐錦裳君報告以本會在閘北大統路慈園內開辦施診給藥以來貧民來診者實繁有徒亟應從事推廣且種痘爲保赤之要素在大統

路寶山路等處均有施種處惟虹江橋一帶人烟稠密亟應添設辦法議贊同撰於本月陰歷十四日在虹江橋小菜場對面仲九如藥鋪內開始施種不收分文敬請牛痘麻家沈潤甫君担任云

◎滬海道公署批示

鼎豐押舖覃佾泉爲違批稟請令催縣局迅予執行由 此案現據工巡捐局呈復已指令查明縣議迅予執行矣此批

◎奇奇怪怪之私土案

▲原告又自由館案 九江路一百三十八號二百五十七號福建路三百二十六號八百二十號廣東路二百三十六號四百九十一號浙江路二百三十號門牌等七烟膏店均被洋藥公所指爲私藏紅土熬膏混售各照代表律師稟廨給諭會同包探分往搜查解公堂訊判煙土暫存捕房聽候化驗再核昨晨本王肇之襄讞會同英領卓君訊據原告律師上堂譯稱各被告烟土業經驗明請爲將案註銷中西官得供旣據原告律師請求應准將案註銷判烟土一併發還

▲被告請香港見證 洋藥公所任英公司控九江路季吾氏烟膏店將紅土攙和料子熬膏混售一案昨晨由廨復訊原告律師上堂譯訴案情究竟之被告亦延代表律師上堂譯稱此案延擱已久現在敝律師已至香港政府調查得凡土一經煎熬成膏萬難分清何種烟土故已邀請香港政府裴烟□人不日來滬作證云中西官得供□俟訂訊

◎優卹死事華捕

總巡捕房華捕高開嘉二號昨任二馬路追捕行劫林第跟局大姐同老六金鋼盜匪致遭開□擊斃總巡□高雲君傳諭工部局先給棺殮費洋六十元俟再議給撫卹外因查得該故捕身□寵條勸會各捕房中西探捕□力資助着出殯時護送以慰死者而昭激勸昨日午後三時高捕靈柩由虹□倫路驗尸所發引繞道出事地點遷昇至滬南山東會館暫厝

◎拆白黨放白鴿

江北婦人劉張氏之媳劉鳳英被朱泰山拐匿閘北天保里前日爲□親戚吳玉亭偵知報信與劉張氏扭控四區一分所轉解司法科昨經嚴科員訊據鳳英供稱今年三月由籍來滬任姊夫吳玉亭家六月間至新世界游玩與朱泰山遇見被誘至法界客棧姦宿二天後租天保里房屋同住嗣又被誘至湖北賣與魏四得錢一百六十千文朱預給錢票八千文爲川資囑我乘間逃逸於七月初六脫逃回滬仍與朱同住天保里等情□之朱泰山供認與鳳英姘識係吳玉亭介紹惟往湖北串放白鴿一節狡賴不認奉判一併移送地方檢察廳究辦

◎電車幾釀巨禍

前日傍晚時華商某號電車駛至小東門外民國路將欲停車時適因該處某銀樓與建房屋材料橫立當路小工搬運不及該車竟致出軌幸車上坐客大半下車不致釀禍事後由公司內小工等二十餘人設法扶正當場由警查見立將營造處小工人拘至一區二分駐所留候酌罰示儆

◎被拐女子之自述

敦濟婦孺會前據公共捕房華捕周金林報告伊在醫院治病時被拐匪設計將其妻周王氏及女銀寶騙往天津轉販長春□女賣於天津經該檢官廳查獲請爲設法救回當 會函商天津官廳先將銀寶解滬分電長春官署昨晨由交神丸輪船將周押送到埠並將同時救獲之蘇州松江婦人王陳氏林唐氏二口并送到會分別函知家屬具領茲將周王氏□述錄下以見拐匪設計之狠毒焉 周王氏年念歲杭州人父王來新母已故我於十六歲嫁周金林爲妻現充老行□捕生有一女叫小銀寶年四歲三月間夫因病往醫院治病初十有杭頭偏常熟婦人彩寶邀吾到他家白相即帶小銀寶前往彩寶先抱銀寶去後有小姊妹寶貝說彩寶帶領爾女往輪船上去叫吾去抱回來即同寶貝蘇皮媛媛上船找尋不着寶貝蘇皮媛媛串同先逃未幾船已啟椗有徐老三來勸我說船已開行爾女在房間內不如同到天津去幫工將吾帶到房間銀寶果在到津後老三將吾母女交與强盜老二轉由老二將女銀寶賣與朱小阿榮之子和尙抱去徐 老三强盜老二帶我到奉天就擱三天又邀朱阿榮竹德勝之妻紅鬍子帶吾到長春賣與老鴇由鴇母帶我到 爾濱□車叫救命幸有人知帶我到衙門乃經濟良所後由長春衙門將朱小阿榮拘獲來文提我去訊問小阿榮判徒刑六年將我留候丈夫來領由會函致大連分會派員前來將我提出交神丸押送來滬到會云云

◎三區火會新建築

第三區救火會前因遵照救火聯合會併區辦法將西南隅澤濟利濟□濟果育保安五社歸併辦理並由丈放局詳准財政部撥給南城濠第二十段甲二號安瀾路基地一畝二分俾建總匯龍所經該會繪具圖樣規定工程由陸慶記水木作主陸慶山承包開工建造現工程異常迅速下層業將工竣惟因此項基地半屬河基四面樁脚按照原訂承攬打十丈八同樁木六百根實恐不敷因再加打樁六五百餘根並於樁面加鋪亂石又蓋三和土水門汀加工排壓以資鞏固此項工料約近千元應於造價外另行加給已由該會趕緊設法籌募以覲厥成云

專件 (本欄專載關於實業自治各要件)

◎江蘇省公署咨省議會 接管閘北水電廠情形文

爲咨行事查閘北水電廠於前淸宣統中由上海道借撥官款銀十六萬兩又保借商款銀十萬兩延李鍾玨創辦成立之後復由李鍾玨以廠產作抵向太倉洋行借款前後兩次共銀四十萬兩除支借上海市政廳銀六萬兩已由滬關淸理處劃抵上海道保借商款又另還保借信成銀行銀二萬兩外共支銀五十八萬兩而積欠材料之欠星款項不與焉癸丑以後李鍾玨去職廠事無人經理閘北市政廳以事關官業呈請本署派員管理經韓前省長委任曾元度爲廠長整理經時閒支絀減收入漸增營業頗見轉機而水力不足亟待擴充債負利息復難延欠不得已由省署先後籌撥銀六萬兩洋六十元以資接濟又將不適用之電機兩部售得銀八千兩（該廠電機電力不敷應用久經擱置而租用租界工部局之電力）添購吸水機器增築水池以應用戶至民國四年水電用戶逐漸加多計一年營業收支相抵盈餘銀四萬八百餘元該廠資本銀六十二萬兩（欠保借商款銀二萬兩因無利息故不列爲資本計算官利洋六千元）除四厘官利約洋三萬四千六百餘元尙有餘利六千二百餘元祗因太倉借款利息重至八釐以外（三十萬兩年八厘十萬兩年八釐五）故營業所餘抵付息款尙屬不敷然比較以前實有進步五年三月水電定價俱已增加并改用舊曆閏月照算歲可增收銀二萬元從此應付大倉息款外尙有餘款可以報解但明年已屆第一期還大倉借款銀八萬兩之期財政支絀籌撥爲難尙待籌議除將該廠六年度特別預算及本理接管以後至五年六月收支淸册另案咨送外所有本署接管上海閘北水電廠情形理合備文咨請貴會查照備案此咨

◎江蘇省公署咨省議會 辦理省立印刷廠情形文

爲咨行事查省立官紙印刷廠自前淸光緒三十三年以迄宣統末季計支銷開辦費十餘萬元復歲需撥款補助冗費自無成效可期民國肇興以後雖迭加整頓而積習旣久難圖速效自民國元年至三年營業虧耗至一萬四千餘元之鉅旋經委員核同整理取消月領公費□例裁汰冗員以省開支發行官紙以裕收入杜絕□料回扣之弊以減紙品成本修復已廢印機以求營業□提倡令六十縣串票悉歸該廠承印核計四年份營業除開支經費外盈餘至一萬餘元所欠得以還淸營業可冀暢轉惟五年份營業受歐戰影響原料飛漲又官紙程式屢經更改枉費工料甚多營業情狀不如四年然亦決不至於虧本除將該廠六年度特別預算及三年度四年下半年五年上半年收支淸册另案咨送外所有辦理省立印刷廠情形合亟備文咨請貴會查照備案此咨

時評 三

●求榮反辱 （愚）

▲工商界開會楊小川輒列席且有演詞人遂以熱心提倡稱之甚矣吾國滑吏之可爲也

▲楊小川在滬數載其最熱心者惟要求外人移解民黨之一事實政府倚爲左右手雖暫去交涉之職猶以統率參議名義駐滬洵不愧帝制外交之能員若嘉惠工商者何事記者不敏殊未之前聞

▲或曰商會總理升任道尹楊與有力焉且以甘己席讓之此可謂熱心矣嗚呼此上海工商界永不可雪之奇恥也今復引以爲重得毋求榮而反辱乎

中國人吸中國烟

自由鐘香煙

飛艇香烟

每包六十文

◁注意贈品▷

帝制取銷本公司自由鐘香烟適逢出世故此自由鐘香烟實爲再造共和之一大紀念品出世以來大受愛國諸君歡迎謂此烟氣味香甜裝璜精緻同聲讚美銷數日增敝公司茲特向著名織廠定織精美絲巾用作贈品以答惠顧諸君之厚意並留紀念耳

凡購自由鐘四罐或十包贈精美國貨絲巾一大幅

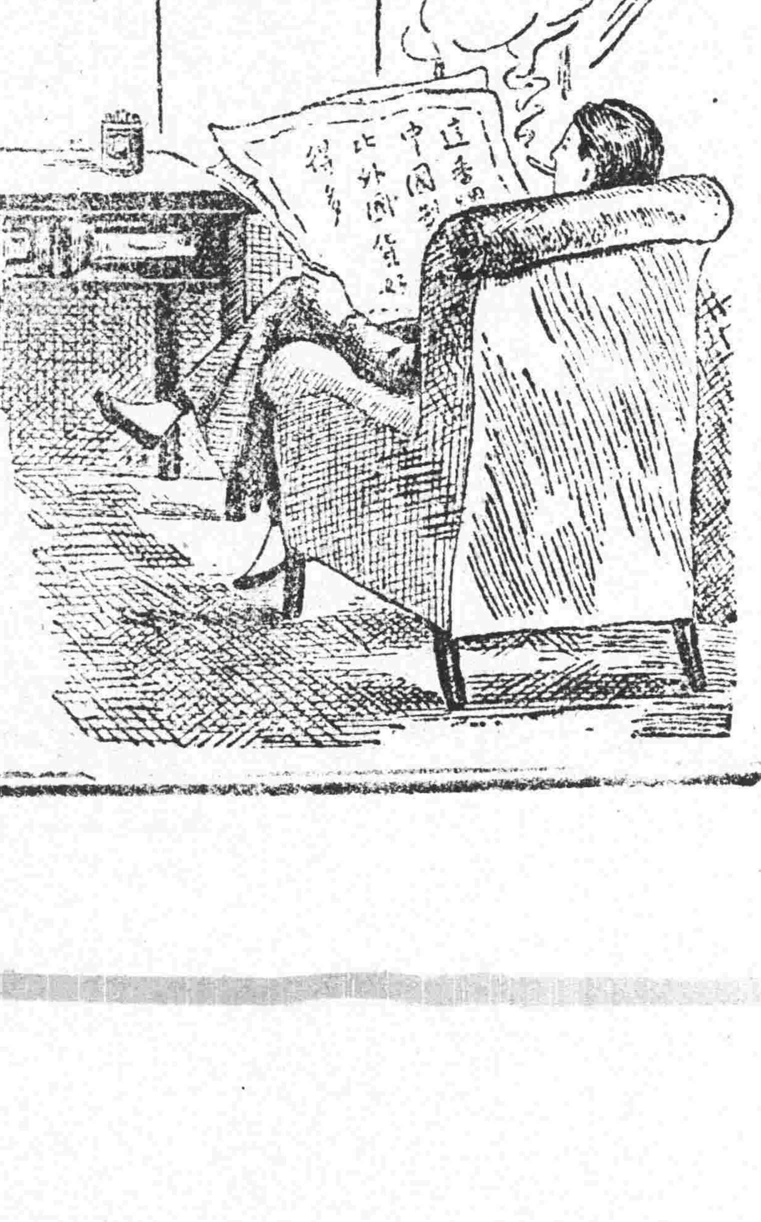

中國南洋兄弟烟草公司謹啓 上海南京路三百九十號 天津奧租界大馬路二號

(人事消息欄)

▲自由職業 自數十日來以□□□□蒙各界惠登紛紜殊□□□□於一篇□以訂□簡日□排□收紙恩費諒登本報一□起□□君亦□樂□願者也加例（一）每則以百字爲單位□□字外加半元五十字外倍加（二）每則二角二十字以外加（三）刊日如展長少二大算取費二角八分字多例遞可□日每百字□遞加八分字多例遞言□費隨稿先惠如□款不便郵遞可用郵票代價

內科醫士陳攸新

診例 統治傷寒男婦幼等科門診四角出診一元北市二元虹口三元遠道另議出診車資加二號金四十元 癮脹病不忌食不用針劑藥費另加 寓上海南市薛家浜吳馬路海神廟旁順德里

▲待聘▼

鎮周亞魂 親炙吳縣胡先生貫書王沈（潤進社）二先生單級技術及於南館院以八十分畢業經委曾管第一鄉文校長孤行其所畢業者三年癸丑變始乙卯學偷胡師召（師約年餘獲特□□單級□習模範教員）來中俟充宋帝夢現不果所學與中地單級教因授育方法不同教案待做身一侍職訓不通信作滬南路魏家宅一四三號校

▲介紹▼ 普及教育

胡君愚馬君杰劉君金熱心樂育者也爲普及教育起見籌經費租賃本埠新闢路北大通路新康里內新建房屋創辦志成高等小學附設國民學校全圖書英文各專科業於舊曆九月初一日開始授課凡有子弟者盍與乎來蔣逸民顏也愚同啓

▲訪友▼

謝貽翔號雲龍田錦龍號次壽兩兄鑒前年不知在何處如有所聞爲函示寄由本館 周信卿啓

▲商情▼

各國匯兌 十月四日匯兌行情如左

大條銀電報 三十一辨士七五
（上海規元一兩合）
英國電匯 三先令一辨士五
英國四個月期 三先令一辨士三一二五
銀行四個月 三先令一辨士十一二五
買進四個月 三先令二辨士四三七五
定貨四個月 三先令二辨士五六二五
定貨六個月 三先令二辨士八一二五
法國電匯四法郎三十三分
四個月匯四法郎四十八分
（上海規元一百兩合）
美國金元現電匯七十三兩八七五
四個月匯七十六兩六二五
和蘭電匯一百七十七個七五
印度電匯二百三十羅比〇半
（每一百元合上海規元）
香港電匯七十兩〇七五
本電匯六十八兩八七五

金市 十月四日收盤行情如左

現貨標金（每條）三百三十七兩
足赤條金三百四十四兩
沙金赤金三百四十五兩
田莊市金（每兩）元十一元

錢市 十月四日錢市收盤行情如左

英洋 七錢一分八厘
龍洋 七錢一分八厘七五
新幣 七錢一分八厘
小洋 七錢三分四厘
銀折 二錢二分
銅元 一百九十一千
錢市 一百五十千文
衣牌 一千三百八十文
錢找 一千二百文
元及小洋折 元 [illegible]

糧食 昨日滬南糧食市價如左

周浦機粳 每石七元三角
馬橋新粳 七元二角
閔行機新粳 七元三角
北幫高機白 八元二角
南幫高機白 八元七角
常幫洞白 七元八角
蘇同機白 七元五角
無角機白 七元四角
泗涇機白 七元四角
機白通元米 七元九角
機白陰元米 七元八角
機白杜子籼 六元三角
松江高白米 七元三角
周莊高白米 七元二角
八開小洋貼水 每角十七文
一百二十二文

花衣 昨日各種花衣市價如左

通州花衣 二十二兩六錢
太倉花衣 二十二兩
四牌子花 二十一兩〇八錢
上海花衣 二十一兩六錢
餘姚花衣 二十九兩八錢
火機花衣 二十兩八錢

中國紗 昨日本廠各牌紗價如左

十六支寶塔紗（每担）九十九兩五錢
十六支雙龍 九十七兩五錢
十六支脂[illegible]
十六支實鼎 九十七兩五錢
十六支飛馬 九十六兩五錢
十六支雙象 九十六兩五錢
十六支雙虎 九十七兩
十六支水月 九十七兩二五
十六支人稱 九十九兩五錢
十六支文明 九十六兩七五
十六支大官 九十七兩
十六支日光 九十五兩
十六支紅龍 九十七兩五錢
十六支雲鶴 九十五兩
十六支三星 九十五兩五錢
十六支紅團龍 九十六兩
十六支月季 九十五兩

日紗 昨日紗號售開各牌行情如左

十六支鐵毛 九十五兩
十六支丹鳳 九十五兩
十六支寶盆 九十三兩
十六支[illegible] 九十四兩
十六支牧羊 九十七兩
二十支藍魚紗 一百十五兩
二十支五子 一百十二兩
二十支日烏 一百十一兩半
二十支[illegible]翁 一百零五兩五錢
二十支藍魚（大包） 一百零五兩五錢
二十支[illegible]烏 一百零三兩九錢
十六支立馬 一百零六兩
十六支三馬 一百零二兩七五

荊沖 昨日本埠各種柳油市價如左

重（每油） 十六兩八錢
平 十六兩五錢
禾本 十五兩八錢
內平 十五兩八錢
台油 十五兩[illegible]錢

火柴 昨日本埠紅黑頭各牌來火價如左

黑頭猴魚（每担） 二十五兩
又 渭水河 二十六兩
又 地球牌 二十八兩
又 封王牌 二十二兩
紅頭 紫昌牌 二十九兩五錢
紅頭 雙變 二十兩
[illegible]昌紅頭火 三十五兩

菸 昨日本西菸市價如左

超等青條（每担） 四十兩
頭等青條 三十九兩
二等青條 三十八兩
三等青條 三十七兩
四等青條 三十六兩
五等青條 三十五兩

白占 昨日本埠占油市盤如左

米心占（担） 七十三兩
統貨占 七十兩
提興每占 七十五兩

藝文部

小說

古戍寒笳記 (續) (小鳳)

第三十六回 以怨報德全家被困 引虎離山五兒復仇

結兒立在旁邊兩只小眼睛看看他爺又看看他媽兒兩人都是愁眉不展便滾在五兒懷裏道媽莫給爹上去楊先生同涵碧孃不說過有不如意事還來就我麼兒子在這兒原頑得膩煩了我們出關去罷爹你又沒瓜兒葛兒在這兒一抖手便將全份家私裝上車去了我們幾時走呢依兒子說還是明天的好我們上了路將吹叔留下的彈弓兒上了弦去打虫蟻又頑了又吃了可不是快活最要緊的前兒爹買還來的那軸岳爹爹畫是定要帶著的呢夫妻兩人聽了他這一篇扯三拉四的說話像百靈般咭咭呱呱個不住倒忍不住笑了北門畢竟有些忿忿沒聽五兒避去的說話却好沒去投到有一天聽說吉欽差在十里以內了北門要帶結兒去看熱鬧五兒力勸不要露面待他過了我們便走閒道出關北門沒法只得坐了下來那知天纔上燈門外一陣馬蹄聲那是京通一帶常聽見的沒甚麼希奇後來有人來門上擂着問是祁家不是了五兒便緩緩起身問是誰外邊道開了門便知道哩五兒道知道了纔好開門呀外邊道是送禮來給祁先生的呢 (未完)

詩選

瓜山感舊四律 (並叶) 周梅村

琴河感舊均

青溪流水夜棲鴉門巷琵琶夕照斜相謔贈難忘芍藥重來笑已減桃花鬱金載得當年酒油壁迎來何處車膩有瓜山好螺黛最新眉樣畫誰家

鶯花草記前游薄倖何來杜牧愁團扇秋涼應見恨畫屏春暖當遮羞繪邊殘曲歌金縷簾外斜陽冷玉鈎多謝五陵舊年少紫騮日繫小紅樓

芙蓉遙隔九重城銀漢年年不斷情閒道是英雄下嫁娘無許後一相迎綠簑江上卿憐我紅袖樓頭我憶卿留枕夢韓太多事空教海石誓三生

影比梅花气比蘭記曾扶病倚闌干青衫酒浣香猶膩白練題詩墨未乾畫槳六橋春晝永金尊四座夜光寒才人老去風情減往事琴河一例看

詞選

鳳池冷 都門懷古 (駱成昌)

極目金臺憶經行處但見暮靄蒼蒼問當年駿骨何人能識霸(作平)業灰涼秋草寒烟亂鴉無數噪斜陽登高望遠西山叢桂招我徜徉 龍蟠虎踞安在儘文人墨客憑弔興亡笑橫戈摩劍英雄誰是一夢黃粱蟾走烏飛百年身世誤流光無非付與漁樵閒話滄桑

前調 前題 (張瑜)

大好神都軟紅塵裏磨折幾許英雄歎前朝帝子嘗盃雞肋轉眼皆空屋即樓宋徒憐碧血化秋風誰家舊物竟如傳舍遞嬗無窮 只教屠狗擊筑游俠兒幾輩聲價猶隆總金鼇退食玉泉簪筆亦屬沙蟲最上瓊樓夕陽無賴挂殘紅千秋後更待誰憑弔蕭宮

前調 前題 (顏藏用)

勝蹟燕雲昔留題處數載浪擲芳辰記水嬉淘錦上元燈市瓊島空存倘想湛園盛時花木半荒壁都付與傍西涯遺宅水石平分 金鼇退食誰記問兔山何處蠶市無垠望萬松塔畔夕陽碧甃上苔痕牽恨衰楊拚將風月老吟身觸邱晚眺太行凝(去聲)翠愁人

縱橫古今

洪楊入湘軼聞二則 (愚公)

余教授於長沙嵩山古寺之西附近有馬鞍山跳馬澗等地爲通湘贛孔道一日余偶出遊遇老農易某談及洪楊時事猶歷歷在目因詳叩之伊云咸豐二年七月二十七日午前粵乘數千人(中多脅從實粵產者不過千餘人)由醴陵抵馬鞍山(距長沙六十餘里)是夜分宿於跳馬澗石燕舖班竹塘白田舖洞天舖等處二十八日侵晨抵石馬舖(距長沙城約十里)有兵千人守焉甫朝食聞粵兵至駭極因發砲擊之不稍却且猛力前進先令衆臥倒於地見砲烟再起則發令前進又令左右二翼包圍官兵官兵見敵逼近皆棄兵走粵兵乘勢追殺死者多以面撲地至今該處有墳一題曰陝西官弁夫忠義墓者是先是粵兵以短兵長矛接戰擡槍僅見此役有所奪獲而勢飫益熾城中聞報初猶不許及兵臨城下始閉南門城幸粵兵誤認天心閣爲門鬪未克長驅直入上對於居民並不騷擾索取米鹽茶水或厚酬以資上告居民曰彼有著青衣者非吾儕同黨婦女宜亟遠避然遇壯丁則勒令同往 或有室家之累必不能去者但令護送輜重若干里給予腰牌一塊而返蓋恐秘至者勒令再往耳

有吳漢元者世居跳馬澗頗饒家貲父南山兄弟三人設旅館於該處有年當粵兵至令婦孺避他所而已獨留設茶點以對粵兵問何以不去漢元曰吾輩食壺漿以迎王師耳何敢去粵兵喜甚多與之金吳由是起家至今該處居民所言多合其事當不虛耳

大丈夫事

賈烈士英事略

烈士姓賈氏名英字驤良安徽巢縣人沈默寡言倜儻有大志昆弟五使以文名於皖北英有馬氏白眉之譽年甫弱冠從烈士吳暘谷游痛種族之淪亡慨焉以排滿爲矢志嘗謂好男兒當投筆請纓逐胡奴于長城之外拾纓取紫適賤丈夫所爲耳人以是奇之年十六肄業陸軍小學于歷史地理兩科獨有心得凡一代之興亡隆替與夫山川地理之扼塞險要無不洞悉胸中瞭如指掌蓋其所挾持者甚大而其志殊遠也每課餘之暇必痛述滿室不綱強鄰實逼謂中國欲圖自強非推倒滿制重建共和聞者無不駭走辛亥年八月武昌起義英密聚同學相謀曰宜城天塹乃吳楚咽喉以此爲根據地則東南半壁非滿有矣因暗約同黨接濟子彈與同學蔡頤等聯絡[illegible]校担任奪取子藥庫接應新軍攻城適城內機關演試炸彈失慎致相繼破獲同志迫於事機遂約九月十二發難臨時司令胡萬泰携眷潛逃皖事遂敗英慣走蕪湖謀捲土重來會烈士吳暘谷由鄂回蕪以七省代表名義經營長江上下游志士雲集遂一舉而光復鳩江同時管鵬等亦於皖事樹獨立幟舉王天培爲臨時都督任英爲炸彈團團長時南京未下漢陽已失成敗之機間不容髮英乃援助淮上張匯滔等東禦張勛西破倪嗣冲長淮千里盡入掌握金陵因之而下武昌因之而守誠南北調和一大關鍵也南京既定烈士范光啓鐵血軍聞英名聘爲參謀共和告成該軍有解散之命英附膺太息謂民黨無人受大奸袁氏之愚後將噬臍莫及然大勢已去獨立難支厥後南軍竟散解職歸里杜門不出日以詩酒自遣時或仗劍高歌旁若無人人亦不測其爲何也有勸其出山者則嗤之以鼻嘗謂我輩以無數大好頭顱購來之共和將爲袁氏一人摧殘殆盡吾儕鐵血男兒當乘機觀變適宋案發生舉國共憤英拍案起曰此吾輩推倒袁氏之好機會也時皖督柏文蔚已與湘贛粵密約同盟因師長胡萬泰掣肘遲延未發及湖口起義各省無相應者英偕同學湯霖等馳往蕪湖與同志鄭振鵬組織討袁軍奈營長夏永倫暗通倪嗣冲濠合肥隔斷淮上之聯絡胡萬泰反擊柏督退攻大通于是鮑貴卿王治國聯軍林立四面圍攻以蕪湖彈丸之地猶能支持月餘皆英參謀籌畫之力也義師既敗有勸其潛逃海上者英婉却之曰吾輩須遙海外忍擲數百萬蒼生於水深火熱之中乎乃改裝伏鄉間陰結同志圖謀再舉其舊部鮑某某江某報告偵探局竟被捕司法官憐該少年判定有期徒刑十五年會雲南事起英乃函約同志謀策應事覺遂遇害於 省北門外時年二十一嗣衰親闈中有少婦並遺一周年弱子亦慘矣

新思潮

長壽法

英國有名醫生(漢士梳亞)云人壽可享百年與吾國伍君廷芳所論吻合該醫士近擬衛生十八條謂果能遵守不遇意外危險實能安享期頤茲將其條目列左

(一)每日睡足八句鐘
(二)睡時應側身向右
(三)睡房窗戶應常開
(四)睡房門口應設一簾
(五)睡牀宜離牆壁
(六)早起不應用冷水沐浴須用適合九十八度之溫水
(七)飯前宜運動
(八)減少肉食注意烹飪
(九)不必飲牛乳(指成人言)
(十)多食油類以養體內細胞足以敵殺病菌
(十一)戒酒以免妨害細胞
(十二)狗貓之類不許入住睡房傳染微菌
(十三)常往鄉村吸取新鮮空氣
(十四)檢查吸水及地溝濡渠以防穢污
(十五)當更換衣士
(十六)假息之期不宜過久
(十七)心常知足勿過奢貪
(十八)飲性怡情培養心地

萇弘碧血

鹿蘩子遺著 墨淚龕筆記

記阿翠硯

馬湘蘭舊藏一硯背刻女象上有咸淳辛亥阿翠六字右傍小字數行爲湘蘭所題詩云綠玉宋洮河池殘歷劫多佳人留硯背疑姜食秋波其上跋曰已丑三月得此硯墨池魚損去之背象眉目似姜而右顧亦有一痣妾前身耶阿翠疑蘇翠果爾當祝髮空門願來世不再入此孽海守貞記按蘇翠樂籍工墨竹分隸咸淳辛亥宋度宗七年己丑明神宗萬歷十七年也今是硯爲吾鄉沈石友(汝瑾)所得石友題三絕句云片石歷四朝兩美合一影想見畫眉長露滴玉蟾冷洗沒綠珠升貯擬黃金屋若問我前身爲疑王百穀刻畫入蛾微脂香泛墨池漢家麟閣上圖象幾人知微余題乃賦點絳唇一解應之詞云片石摩挲烟花小劫曾經歷二漂香濕猶似秋波泣應悔痴情空自前身識休追憶馬頭月色隱約行間墨(王伯穀與馬姬書二十一日發秦淮殘月在馬首思君尚未離巫峽也)

紀李因硯

石友又得一小方硯約三寸許裝以鈿匣硯背有李因像原題詞云手澤重看暗迴溯昔年情緒綺樓深處日日神仙侶作畫吟詩鎮墨牛風雨伊人去更誰憐汝倒落花無主昔外子戟以錐畫姜貌于硯背絕神似篋藏十五年今日重覩不覺淚下蓋此曲記之李因側有雪坡印按李因號是庵海昌人工寫生適葛光祿無奇著有竹笑軒集以節看雪坡則明代和尚以豖硯名余步原韻云鬢影依稀畫眉猶想貫情緒淚痕凝處誰是同心侶 匹鳥芙蕖一幅迷烟雨(王吏部題李因芙蓉鷺絲畫云寒入金塘花葉孤非烟非雨夢糢糊姚家女子丹青好寫作芙蓉匹鳥圖姚月華小傳嘗作芙蕖匹鳥也見婦人集)漂零去好教珍汝休怨花無主

列洲叢拾

大飛行艇

大陸報云據倫敦上月二十五日路透戰電貴族門他哥氏在柏伊特門演說謂已得切實報告德國最新式最大之飛行艇爲柏林計長七百八十尺最大速力每句鐘飛行六十五英里(每英里合中里三里餘)凌空能力能一達三千英里可載炸彈五噸(每噸一千六百八十斤)當發見於十月間云

法國之酒

法人性嗜酒故法國之酒害亦較他國爲甚酒之消流日增則國人犯法及惡酒病者亦因之而日有加焉計法國之酒肆不下四十八萬所以全國人口之數分配之則每八十九人有酒店一所若以成年男子之數分之則每二十成年男子有酒店一所每年飲酒之消耗費多於巴爾幹諸國最 戰爭所損失之資產法人之所以受酒害者原因不一然一八八零年之地方酒釀法則一也此法既行小資本家之操是業者日增月盛至今全國之小釀酒廠數約百萬云

上天下地

▲重九登高舉觴以醉一般人士莫不及時行樂然曷念國步艱難吾人日尙處湯火耶

▲紳商學農工軍警孰非民國之國民今也試問有國家的觀念克盡其職者幾何吾不禁爲五色旗悲也

▲唐少川因武人干政中央無相當之處分故飄然引去羞與爲伍庸知當局竟提出陸徵祥氏長外交請求國會同意由此而觀元首之威望遠遜拔扈之軍人一嘆 (志渭)

▲徐州之違法會議一意仇視民權政府知之而無懲創之法所謂惡惡而不能去是也

▲以內亂罪已成立之帝孽依然盤據要津逍遙法外迄無切實辦理獨對於谷鍾秀長之任免屬吏斤斤焉提出訴訟是謂急其所緩緩其所急

▲近日政府之暗潮內容至爲複雜要之官僚派之飯碗主義權利思想日與平民政策相激戰耳 (建棟)

藝文屑 (瓞雛)

片段

昔人謂夢窗詞如七寶樓台拆散不成片段片段云者謂積累而成之謂積何積曰積理曰積氣曰積學并理與是而詞之骨血學則藻飾之而已夢窗之詞軼白石而接美成理氣不可謂不積之厚矣而猶曰不成片段者何故曰此則刻處求奇而時失之碎之病也與近人陸伯嚴散原積舍詩目一病根讀者不可不知